

# Asbestinventarisatetest

Vlaanderenlaan 60, 8530 Harelbeke

Attestnummer : 20251024-000452.000

Uitgegeven op : 24.10.2025

Geldig tot : 24.10.2035

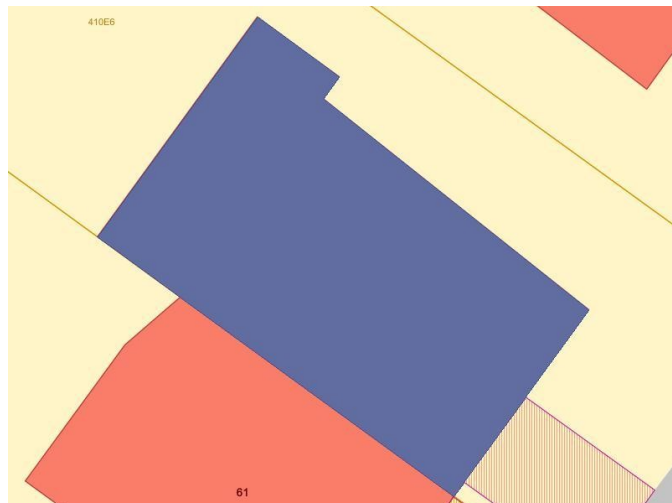

Eindconclusie:

**Niet-asbestveilig**

Tijdens de inspectie vastgesteld:

**8**

Asbestmaterialen

**0**

Beperkingen

**0**

Uitsluitingen

Hoe zorgt u voor een asbestveilige eigendom?

- 0** Asbestmaterialen **Dringend verwijderen**
- 0** Asbestmaterialen **Dringend maatregelen nemen**
- 3** Asbestmaterialen **Verwijderen**
- 1** Asbestmateriaal **Maatregelen nemen**
- 4** Asbestmaterialen **Zorgvuldig beheren**

**Werken gepland?**

Er kunnen nog niet-geïnspecteerde asbestmaterialen verborgen zijn in wanden, vloeren, ... Laat ze in een aanvullend onderzoek opsporen.

In deze leeswijzer en in het hoofdstuk [toelichting](#) vindt u meer informatie en verdere uitleg over de gebruikte begrippen.

## Over dit attest

Dit asbestattest is het verslag van een uitgevoerde asbestinventarisatie op uw locatie. De belangrijkste conclusies staan gebundeld op het voorblad. Meer details over de aangetroffen asbestmaterialen, foto's, plannen en adviezen vindt u verder in het asbestattest.

## Asbestveilig of niet-asbestveilig... wat betekent dit?

### Asbestveilig

Een locatie is asbestveilig indien geen asbestmaterialen werden aangetroffen of enkel asbestmaterialen met een laag risico voor de gezondheid of het leefmilieu. Asbestveilig betekent dus niet hetzelfde als asbestvrij. Indien het asbestattest geen asbestmaterialen vermeldt, kunnen er toch nog niet-geïnspecteerde asbestmaterialen verborgen aanwezig zijn, bijvoorbeeld ingesloten in wanden, vloeren of onder de grond. Indien asbestmaterialen aangetroffen werden, vermeldt het voorblad van dit asbestattest welke acties u kan ondernemen om de asbestveilige toestand te behouden.

### Niet-asbestveilig

Een locatie is niet-asbestveilig indien asbestmaterialen werden aangetroffen met een verhoogd of hoog risico voor de gezondheid of het leefmilieu. Bepaalde asbestmaterialen geven altijd aanleiding tot de conclusie "niet-asbestveilig". Dit zijn asbestmaterialen die de Vlaamse overheid tegen 2034 wil laten wegnemen. Het gaat om eenvoudig bereikbare niet-hechtgebonden asbestmaterialen en asbestcementen dak- en gevelbekledingen, dakgoten, rookgaskanalen en hemelwaterafvoerkanalen aan de buitenzijde van gebouwen. Het voorblad van dit asbestattest vermeldt welke acties u kan ondernemen om een asbestveilige toestand te verkrijgen.

## Acties

De mogelijke acties om een asbestveilige toestand te verkrijgen of behouden, zijn:

#### Dringend verwijderen

Deze asbestmaterialen moet u zo snel mogelijk (laten) verwijderen om een asbestveilige toestand te verkrijgen. Ze kunnen een onmiddellijk gevaar vormen voor de gezondheid of het leefmilieu.

#### Dringend maatregelen nemen

Deze asbestmaterialen kunnen een onmiddellijk gevaar vormen voor de gezondheid of het leefmilieu. Omdat ze momenteel niet eenvoudig bereikbaar zijn, moet u ze niet verwijderen maar wel zo snel mogelijk andere maatregelen nemen om het risico te verlagen.

#### Verwijderen

Deze asbestmaterialen moet u (laten) verwijderen om een asbestveilige toestand te verkrijgen. Ze kunnen een gevaar vormen voor de gezondheid of het leefmilieu.

### Maatregelen nemen

Deze asbestmaterialen vormen een gevaar voor de gezondheid of het leefmilieu. Omdat ze momenteel niet eenvoudig bereikbaar zijn, moet u ze niet verwijderen maar wel andere maatregelen nemen om het risico te verlagen.

### Zorgvuldig beheren

Deze asbestmaterialen moeten niet weggenomen worden om een asbestveilige toestand te verkrijgen. Ze vormen momenteel geen gevaar voor de gezondheid maar u moet ze wel zorgvuldig beheren om het risico laag te houden.

## Aanvullend onderzoek bij werken

Voor een standaard asbestattest worden asbestmaterialen verborgen in bijvoorbeeld wanden, vloeren of onder de grond niet geïnspecteerd. Voorafgaand aan werken is het daarom verstandig aanvullend onderzoek uit te laten voeren om op niet-geïnspecteerde plaatsen asbestmaterialen op te sporen.

## Beperkingen en uitsluitingen

Een **beperking** betekent dat de asbestdeskundige tijdens de inspectie een voorwerp of onderdeel in en rondom de constructie onvoldoende kon inspecteren. In die situatie rapporteert de asbestdeskundige dit als een beperking van het onderzoek.

Een **uitsluiting** daarentegen is positief en betekent dat de asbestdeskundige tijdens de inspectie een aanwezige constructie kon uitsluiten van verder onderzoek omdat het bouwjaar 2001 of recenter was. Bij die bouwjaren kan normaal gezien geen asbest aanwezig zijn omdat het gebruik ervan in België finaal in 2001 werd verboden.

## Vragen of klachten over uw asbestattest

Contacteer eerst de asbestdeskundige die uw asbestattest opmaakte. U vindt de naam en het certificaatnummer op het voorblad van uw asbestattest. Op [www.asbestinfo.be](http://www.asbestinfo.be) vindt u de overzichtslijst van asbestdeskundigen en hun gegevens. Blijft u toch nog met vragen zitten, of heeft u een klacht, dan kan u dit melden via een digitaal formulier op [www.asbestinfo.be](http://www.asbestinfo.be) aan de hand van uw attestnummer. De door de OVAM erkende certificatie-instelling waarbij de asbestdeskundige is aangesloten, zal uw klacht behandelen.

# Inhoudsopgave

|   |           |
|---|-----------|
| <b>Leeswijzer</b> .....                                     | <b>2</b>  |
| <b>Geïnspecteerde zones</b> .....                           | <b>5</b>  |
| Zone 1: Hoofdgebouw.....                                    | 6         |
| Plan 1.1: kelderverdieping.....                             | 7         |
| Plan 1.2: kelderverdieping.....                             | 8         |
| Plan 1.3: gelijkvloers.....                                 | 9         |
| Plan 1.4: gelijkvloers.....                                 | 10        |
| Plan 1.5: gelijkvloers.....                                 | 11        |
| Plan 1.6: 1e verdieping.....                                | 12        |
| Plan 1.7: 1e verdieping.....                                | 13        |
| Plan 1.8: 1e verdieping.....                                | 14        |
| Plan 1.9: zolderverdieping.....                             | 15        |
| Plan 1.10: hellend dak.....                                 | 16        |
| <b>Asbestmaterialen</b> .....                               | <b>17</b> |
| Fiche 1: gipsisolatie in garage.....                        | 18        |
| Fiche 2: Dak met asbestverdachte leien.....                 | 21        |
| Fiche 3: dakbedekking erker.....                            | 24        |
| Fiche 4: Onderdak type menuiserie.....                      | 27        |
| Fiche 5: Roetluik uit asbestcement.....                     | 31        |
| Fiche 6: Bakeliet tellerkast / elektrische installatie..... | 34        |
| Fiche 7: Bakeliet radiatorknoppen.....                      | 37        |
| Fiche 8: Bakeliet schakelaars/stopcontacten.....            | 40        |
| <b>Adviezen</b> .....                                       | <b>43</b> |
| Fiche 9: steunpaal erker (living).....                      | 44        |
| Fiche 10: afvoerbuizen onder de inrit.....                  | 45        |
| Fiche 11: Opbouw schouw.....                                | 46        |
| Fiche 12: Dichtingen gietijzeren radiatoren.....            | 47        |
| Fiche 13: Stookketel / Brander.....                         | 48        |
| Fiche 14: tegellijm.....                                    | 49        |
| <b>Geen asbest</b> .....                                    | <b>50</b> |
| Fiche 15: Pleisterwerk plafonds.....                        | 51        |
| Fiche 16: Pleisterwerk muren.....                           | 53        |
| <b>Toelichting</b> .....                                    | <b>55</b> |

## Geïnspecteerde zones

# Zone 1: Hoofdgebouw

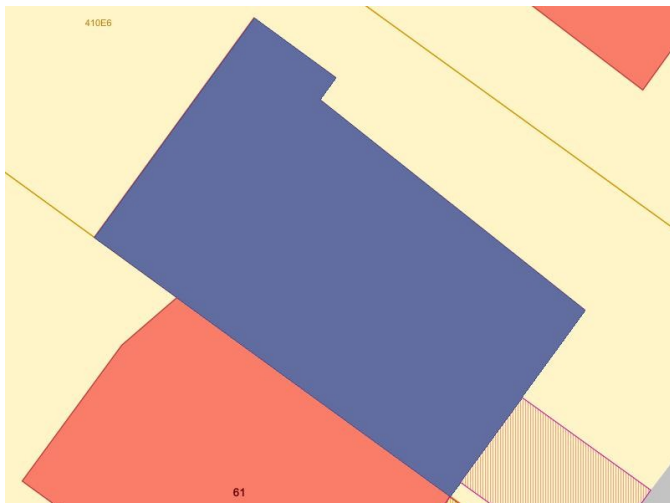

Tijdens de inspectie vastgesteld:

- 8 Asbestmaterialen**
- 0 Beperkingen
- 0 Uitsluitingen
- 0 Roerende goederen
- 0 Puin, steenslag, (water)bodem
- 6 Adviezen**
- 2 Geen asbest**

# Plan 1.1: kelderverdieping

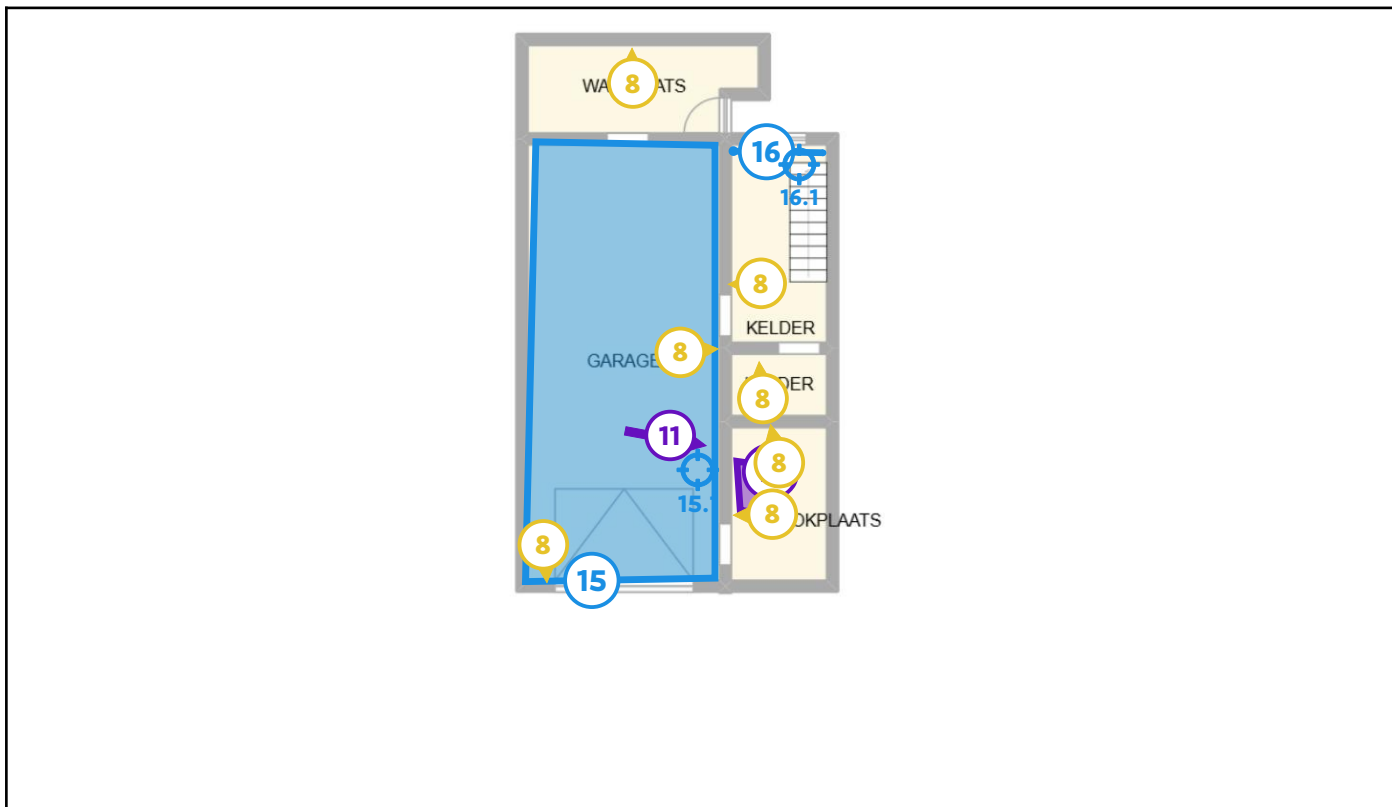

## Legende van plan 1.1: kelderverdieping

| Beschrijving                          | Type            | Actie              |
|---------------------------------------|-----------------|--------------------|
| 8. Bakeliet schakelaars/stopcontacten | Asbestmateriaal | Zorgvuldig beheren |
| 11. Opbouw schouw                     | Advies          | -                  |
| 13. Stookketel / Brander              | Advies          | -                  |
| 15. Pleisterwerk plafonds             | Geen asbest     | -                  |
| 15.1 Code: 2                          | Mengmonster     | -                  |
| 16. Pleisterwerk muren                | Geen asbest     | -                  |
| 16.1 Code: 1                          | Mengmonster     | -                  |

## Plan 1.2: kelderverdieping

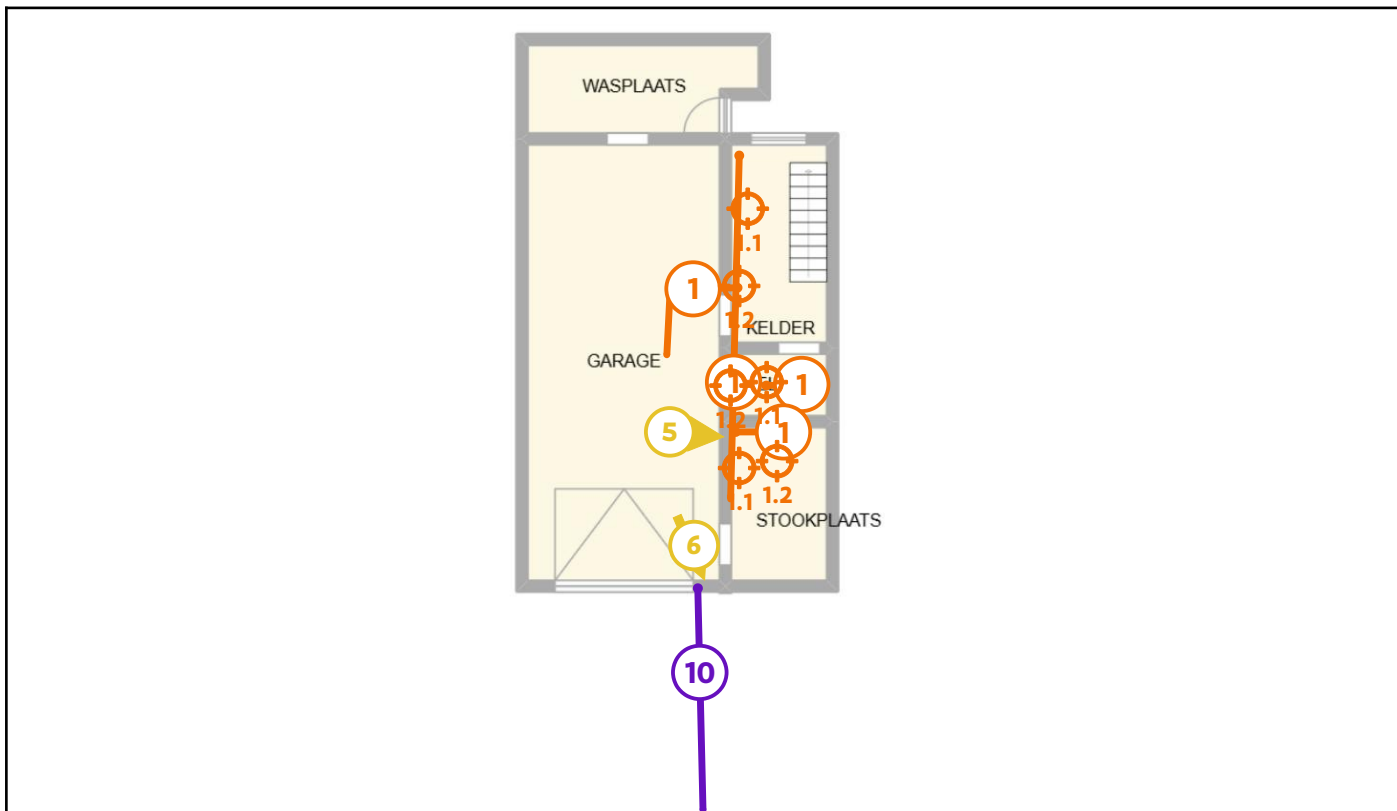

### Legende van plan 1.2: kelderverdieping

| Beschrijving                                     | Type            | Actie              |
|--|-----------------|--------------------|
| 1. gipsisolatie in garage                        | Asbestmateriaal | Verwijderen        |
| 1.1 Code: 3 (rechte delen)                       | Mengmonster     | -                  |
| 1.2 Code: 4 (bochten)                            | Mengmonster     | -                  |
| 5. Roetluik uit asbestcement                     | Asbestmateriaal | Zorgvuldig beheren |
| 6. Bakeliet tellerkast / elektrische installatie | Asbestmateriaal | Zorgvuldig beheren |
| 10. afvoerbuizen onder de inrit                  | Advies          | -                  |

## Plan 1.3: gelijkvloers

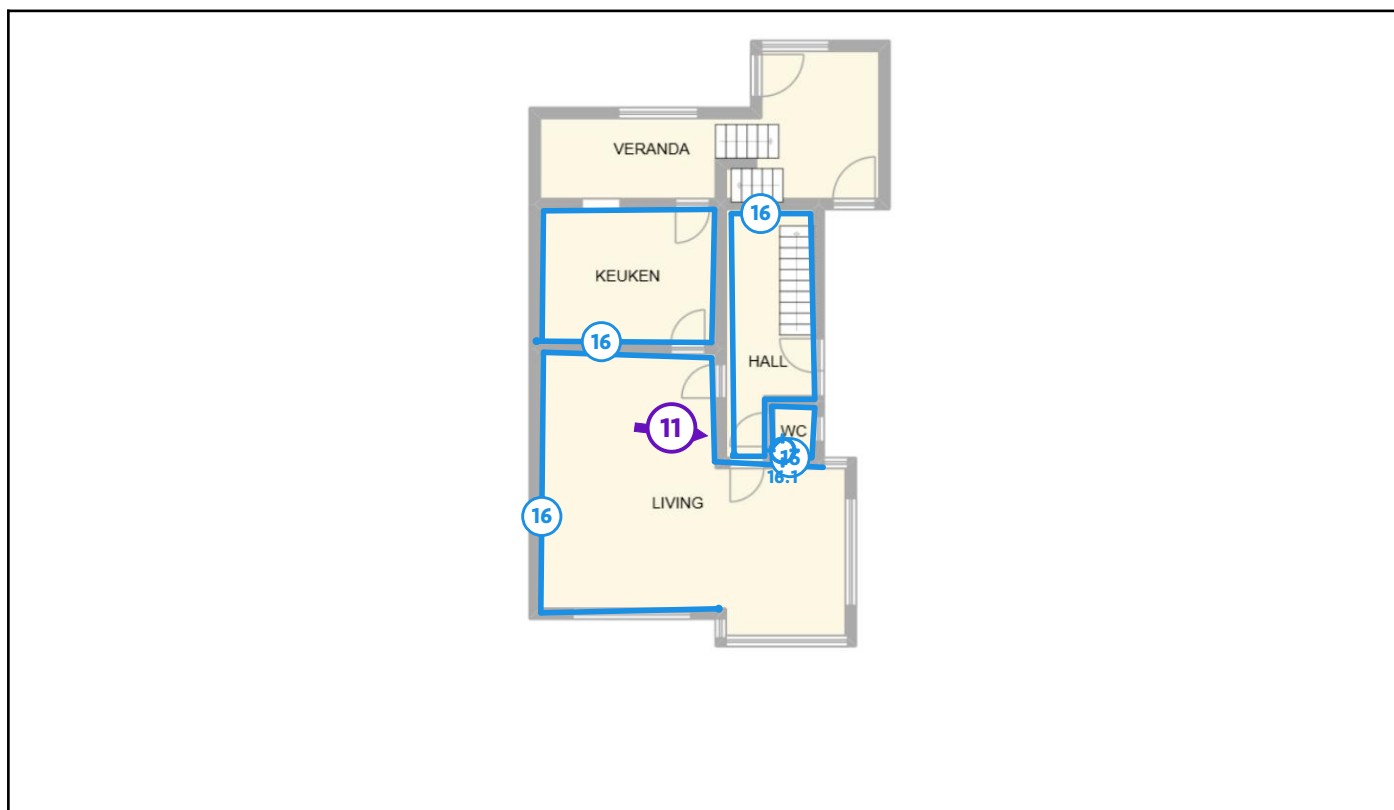

### Legende van plan 1.3: gelijkvloers

| Beschrijving           | Type        | Actie |
|------------------------|-------------|-------|
| 11. Opbouw schouw      | Advies      | -     |
| 16. Pleisterwerk muren | Geen asbest | -     |
| 16.1 Code: 1           | Mengmonster | -     |

## Plan 1.4: gelijkvloers

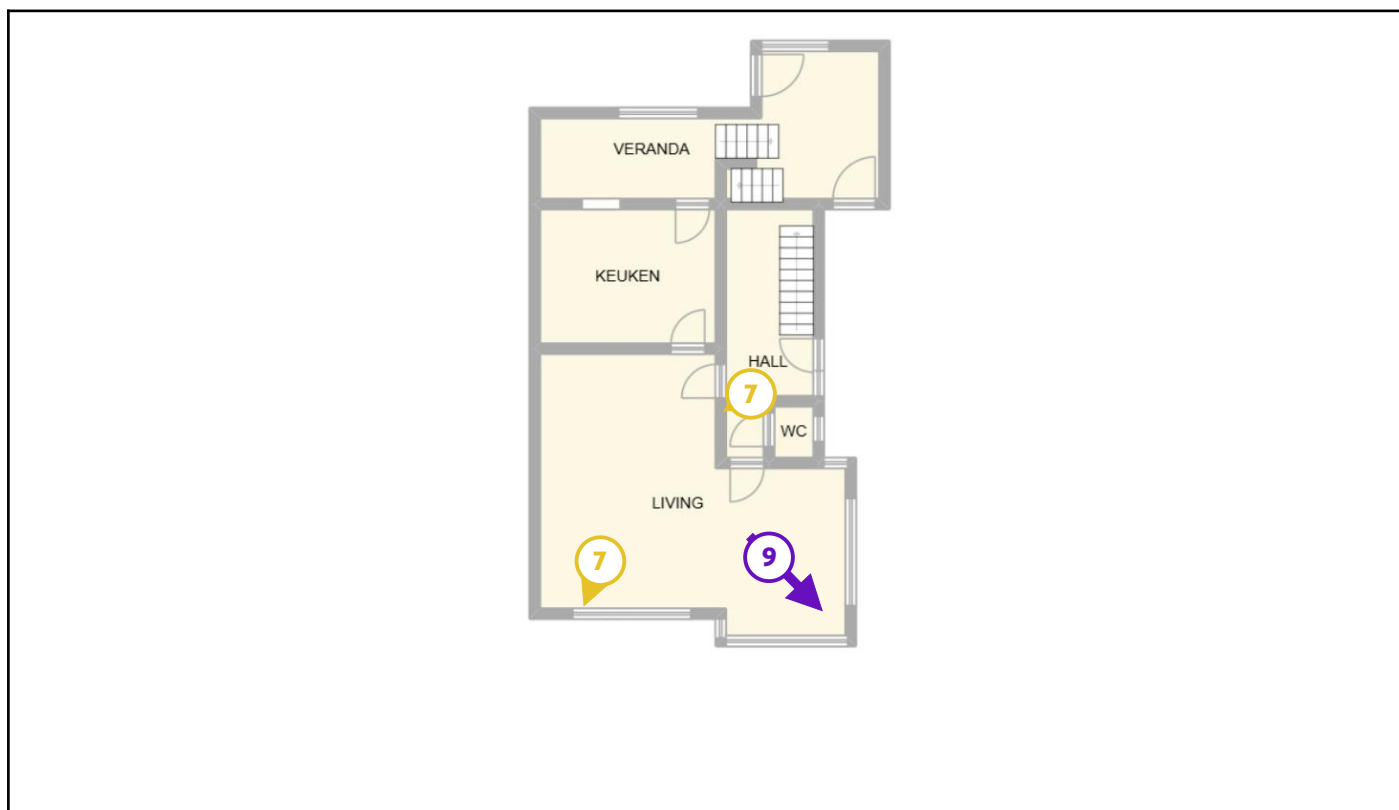

### Legende van plan 1.4: gelijkvloers

| Beschrijving                | Type            | Actie              |
|-----------------------------|-----------------|--------------------|
| 7. Bakeliet radiatorknoppen | Asbestmateriaal | Zorgvuldig beheren |
| 9. steunpaal erker (living) | Advies          | -                  |

## Plan 1.5: gelijkvloers

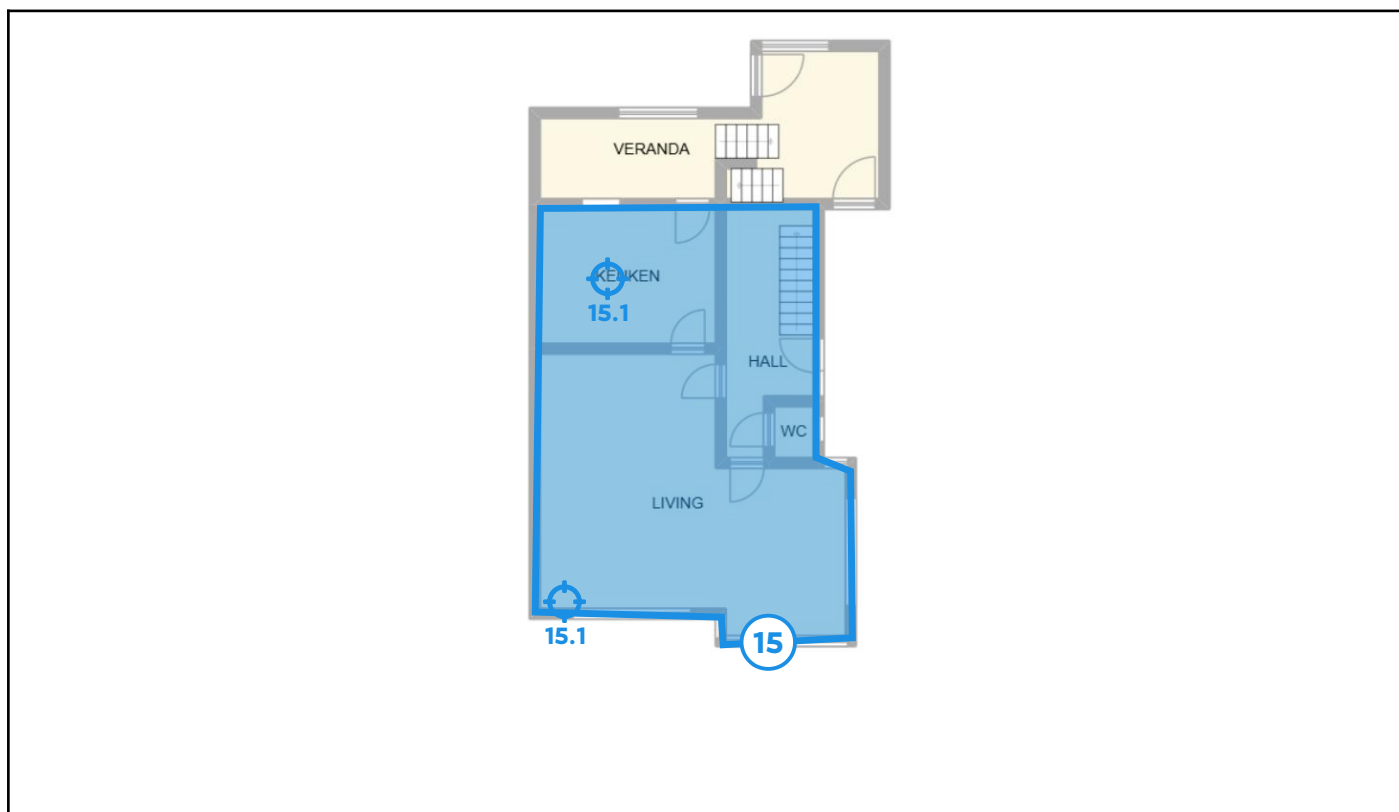

### Legende van plan 1.5: gelijkvloers

| Beschrijving              | Type        | Actie |
|---------------------------|-------------|-------|
| 15. Pleisterwerk plafonds | Geen asbest | -     |
| 15.1 Code: 2              | Mengmonster | -     |

## Plan 1.6: 1e verdieping

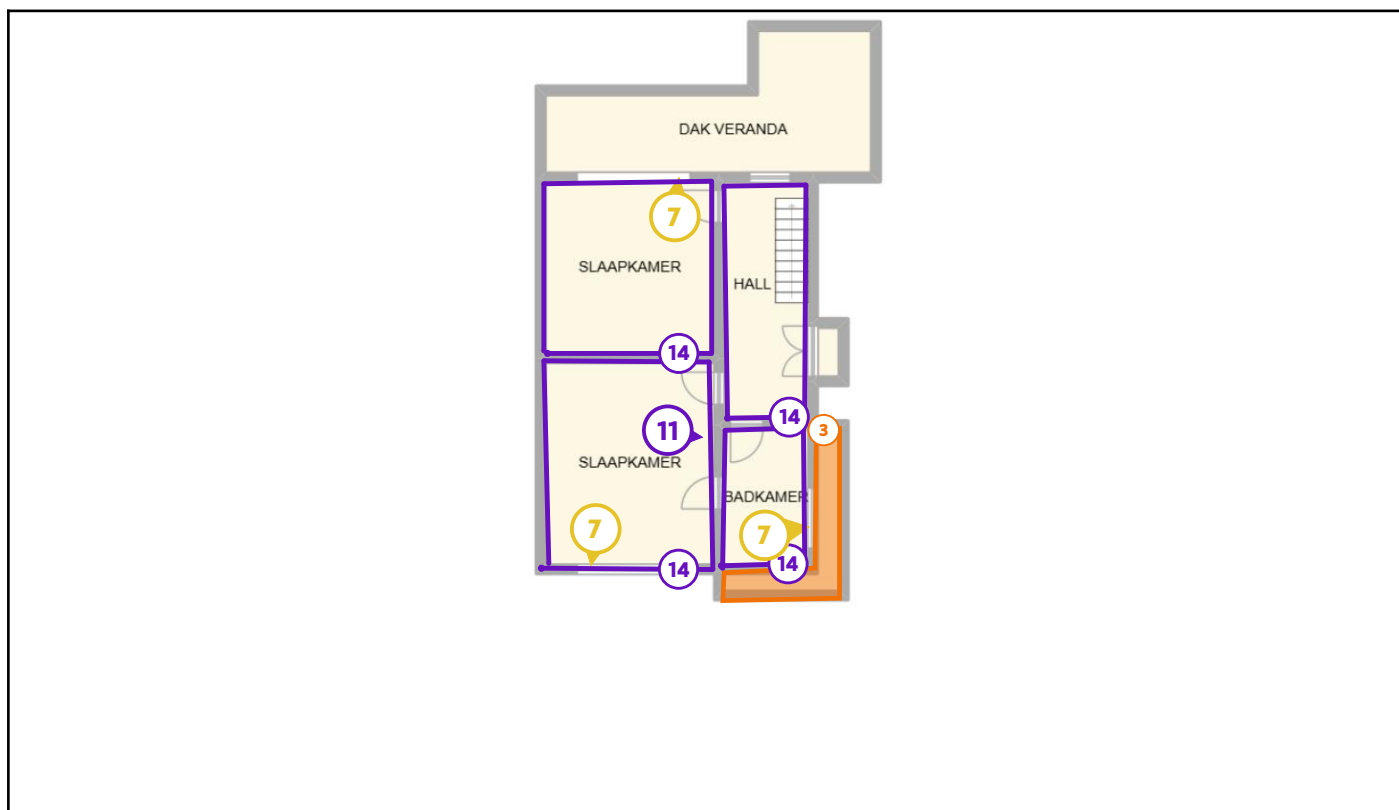

### Legende van plan 1.6: 1e verdieping

| Beschrijving                | Type            | Actie              |
|-----------------------------|-----------------|--------------------|
| 3. dakbedekking erker       | Asbestmateriaal | Verwijderen        |
| 7. Bakeliet radiatorknoppen | Asbestmateriaal | Zorgvuldig beheren |
| 11. Opbouw schouw           | Advies          | -                  |
| 14. tegellijm               | Advies          | -                  |

## Plan 1.7: 1e verdieping

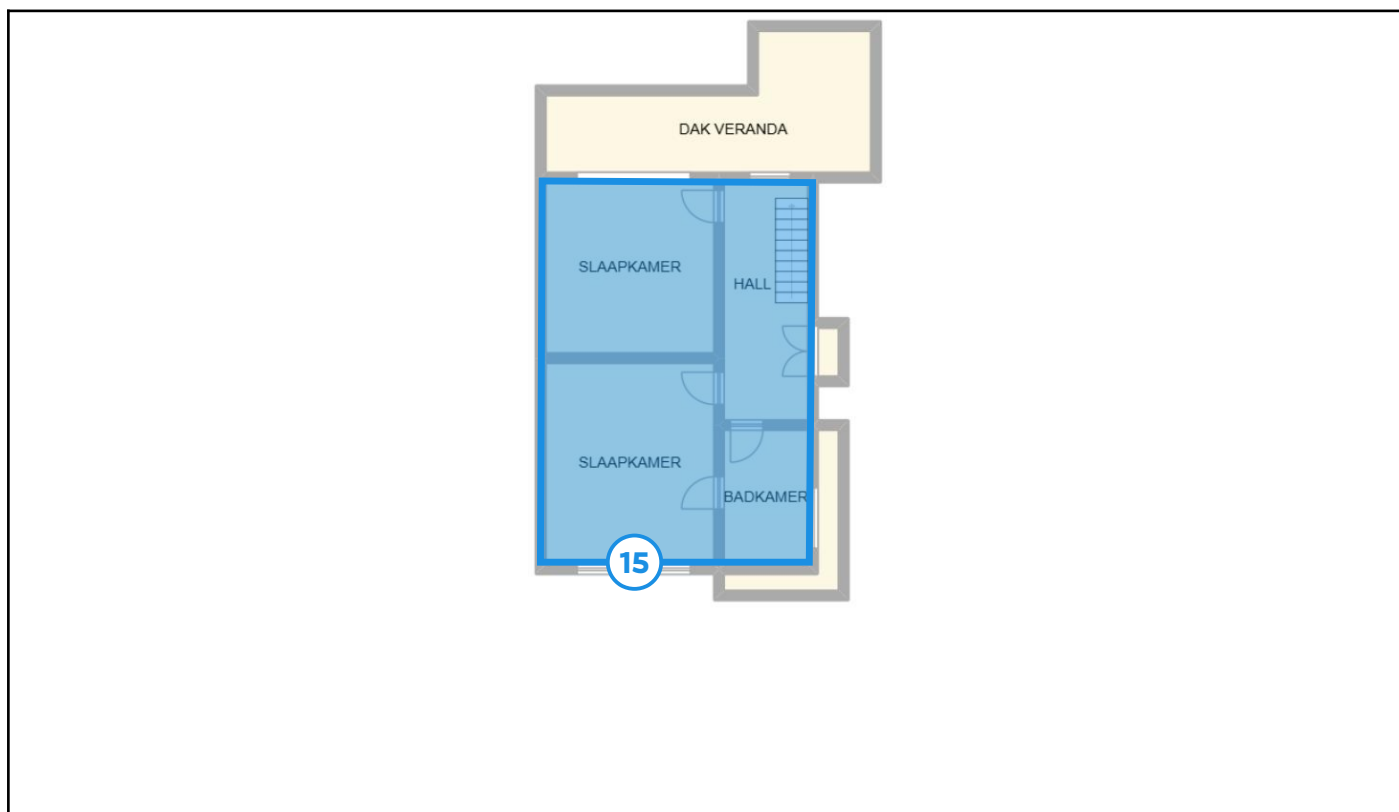

### Legende van plan 1.7: 1e verdieping

| Beschrijving              | Type        | Actie |
|---------------------------|-------------|-------|
| 15. Pleisterwerk plafonds | Geen asbest | -     |

## Plan 1.8: 1e verdieping

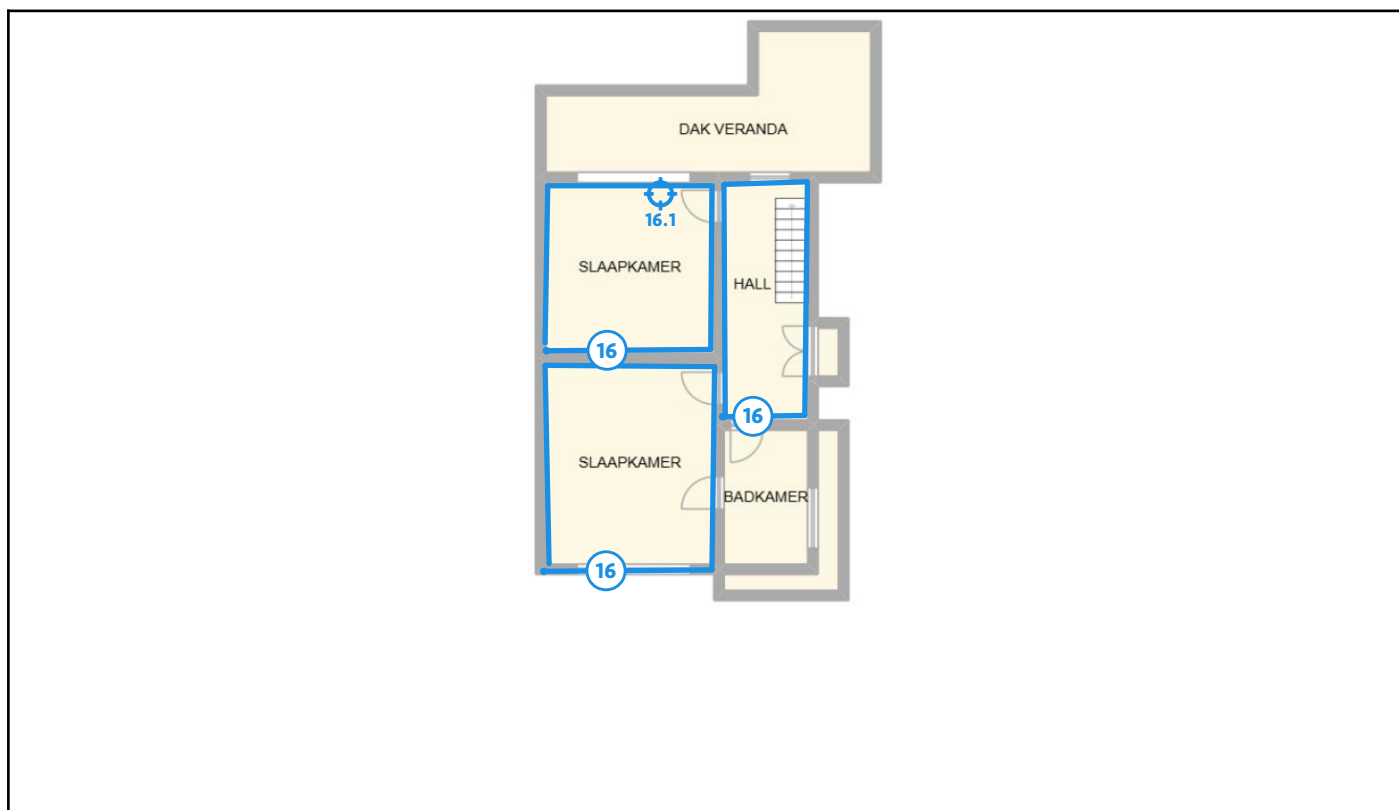

### Legende van plan 1.8: 1e verdieping

| Beschrijving           | Type        | Actie |
|------------------------|-------------|-------|
| 16. Pleisterwerk muren | Geen asbest | -     |
| 16.1 Code: 1           | Mengmonster | -     |

## Plan 1.9: zolderverdieping

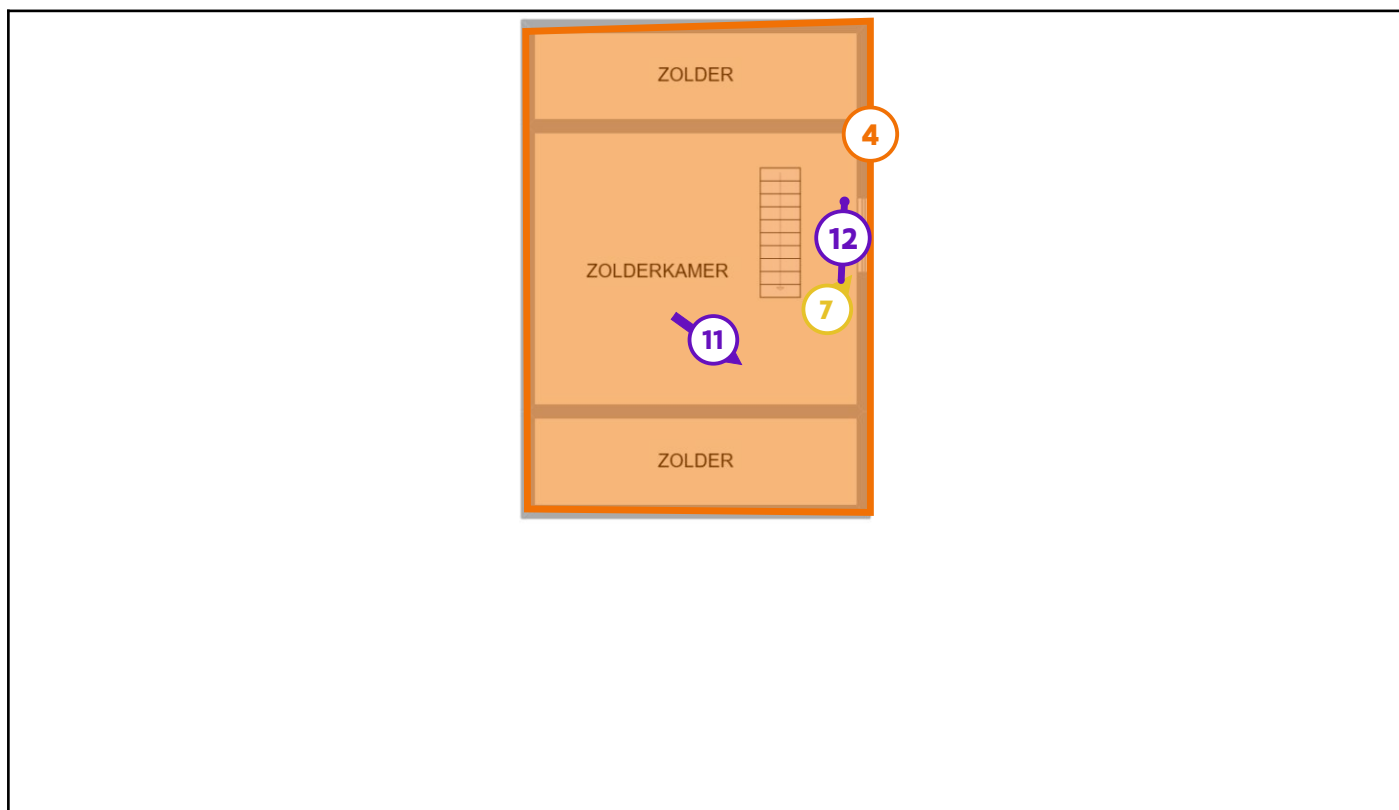

### Legende van plan 1.9: zolderverdieping

| Beschrijving                          | Type            | Actie              |
|---------------------------------------|-----------------|--------------------|
| 4. Onderdak type menuiserite          | Asbestmateriaal | Maatregelen nemen  |
| 7. Bakeliet radiatorknoppen           | Asbestmateriaal | Zorgvuldig beheren |
| 11. Opbouw schouw                     | Advies          | -                  |
| 12. Dichtingen gietijzeren radiatoren | Advies          | -                  |

## Plan 1.10: hellend dak

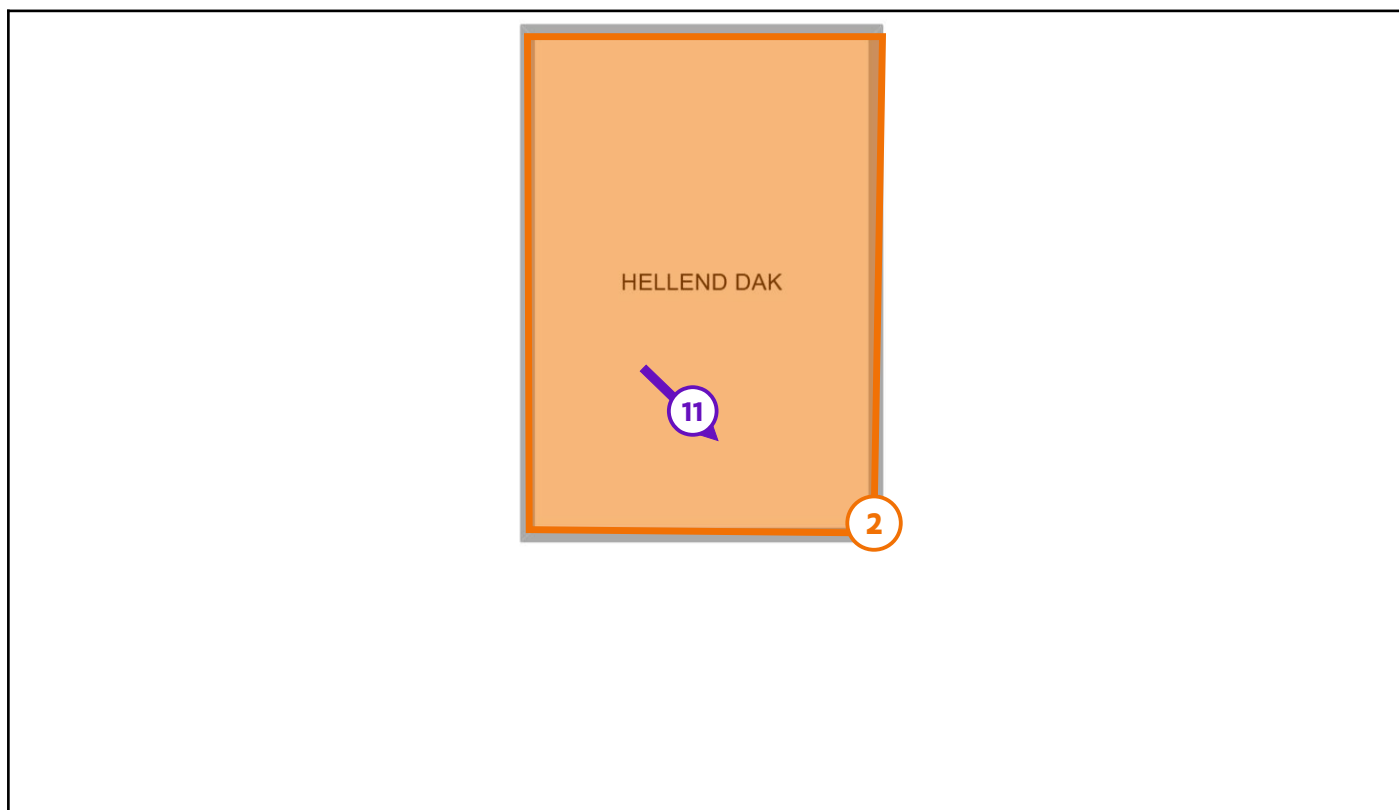

### Legende van plan 1.10: hellend dak

| Beschrijving                     | Type            | Actie                       |
|----------------------------------|-----------------|-----------------------------|
| 2. Dak met asbestverdachte leien | Asbestmateriaal | <a href="#">Verwijderen</a> |
| 11. Opbouw schouw                | Advies          | -                           |

## Asbestmaterialen



Overzichtsfoto



Detailfoto

## Conclusie

### Actie

Het asbestmateriaal valt onder de mijlpaal van 2034.

Hoe zorgt u voor een asbestveilige toestand?

Verwijderen

### Advies van de asbestdeskundige

Te nemen maatregelen

- Sluit de ruimte luchtdicht af en vermijd het betreden van de ruimte.
- Verwijder dit asbestmateriaal zo snel mogelijk. Volg de toestand goed op.
- Voer binnenluchtmetingen uit om actuele blootstellingsrisico's in de binnenlucht te monitoren.

Voorstel van verwijderingsmethode

- Hermetische zone (erkend asbestverwijderaar)  
ADVIES: Dit materiaal enkel laten verwijderen door een erkend asbestverwijderaar. Verwijdering via eenvoudige handelingen is ten strengste verboden omwille van het hoge risico op verspreiding van asbestvezels.

Meer info zie website OVAM: <https://ovam.vlaanderen.be/wie-mag-wat-verwijderen>.

## Terug te vinden op volgend plan

Zone 1: Hoofdgebouw

- Plan 1.2: kelderverdieping

## Detailinformatie

### Risicobeoordeling

|                                 |  |
|---------------------------------|--|
| Eindbeoordeling materiaalrisico | Verhoogd materiaalrisico en/of verhoogde kans op vezelvrijgave |
|---------------------------------|--|

### Berekening materiaalrisico

|  |   |
|--|---|
| Gebondenheid                               | Categorie 2: niet-hechtgebonden met matrix  |
| Asbestsoort (vezeltype)                    | Amfibool aanwezig, uitgezonderd crocidoliet   |
| Asbestconcentratie                         | Laag (< 50%)  |
| Afschermingsgraad van het gehele materiaal | Geheel of deels (ook) vrij aan binnenluchtstromen   |
| Toestand van het materiaal                 | Licht beschadigd, licht verweerd. Intact calciumsilicaatmateriaal of categorie III 'gebondenheid' |

### Monstername

| #   | Type        | Referentie       | Resultaat |
|-----|-------------|------------------|-----------|
| 1.1 | Mengmonster | 3 (rechte delen) | Amosiet   |
| 1.2 | Mengmonster | 4 (bochten)      | Amosiet   |

## Technische gegevens

|  |   |
|--|---|
| Beschrijving                                   | gipsisolatie in garage  |
| Omgeving                                       | Binnen  |
| Primaire drager                                | HVAC infrastructuur en uitrusting   |
| Asbestmateriaal                                | In-situ afwerkingslagen - Thermische isolatie   |
| Bindmiddel van asbestmateriaal                 | Gips - kalk   |
| Gebondenheid op basis van bindmiddel           | Niet-hechtgebonden  |
| Hoeveelheid (lengte - omtrek - dikte - aantal) | <ul style="list-style-type: none"><li>• 17,00 m - 60,00 cm - 5,00 cm - 1 stuk</li></ul> |
| Totaal volume                                  | 0,51 m <sup>3</sup>   |
| Eenvoudig bereikbaar                           | Ja  |
| Bevestigingswijze                              | <ul style="list-style-type: none"><li>• Verlijmd, ingegoten, versmeerd</li></ul>        |
| Identificatiemethode                           | Vaststelling met monsternamen   |
| Destructieve handeling voor identificatie      | Nee   |
| Opmerking                                      | De vermelde hoeveelheden zijn louter indicatief.  |



Overzichtsfoto



Detailfoto

### Conclusie

#### Actie

Het asbestmateriaal valt onder de mijlpaal van 2034.

Hoe zorgt u voor een asbestveilige toestand?

Verwijderen

### Advies van de asbestdeskundige

Te nemen maatregelen

- Zorg voor een veilig beheer. Vermijd het beschadigen van het asbestmateriaal. Controleer de toestand jaarlijks op wijzigingen.
- Hemelwater dat afspoelt van asbestcement daken of gevels kan asbestdeeltjes bevatten. Gebruik het enkel voor gesloten circuits (bv. spoelen toiletten). Reinig na het vervangen van het dak of de gevel de dakgoten en regenwaterput of -ton om asbesthoudend sediment of slib te verwijderen
- Voer bijkomende staalname(s) uit.

Voorstel van verwijderingsmethode

- Eenvoudige handelingen: mag via doe-het-zelf of door werknemer(s) met opleidingsattest eenvoudige handelingen  
Tijdens de verwijdering mogen deze leien niet worden beschadigd/gebroken. Indien hiertoe toch een risico bestaat, is een verwijdering door een erkend asbestverwijderaar zeer sterk aanbevolen.

De leien kunnen worden verwijderd door de nagel te verwijderen waarmee ze werden bevestigd zodat de leien één voor één loskomen en kunnen worden weggenomen.

De leien mogen niet naar beneden worden gegooid of door een stortkoker worden gegooid.

De verwijdering dient te gebeuren zonder gebruik te maken van mechanisch materiaal. Enkel manuele verwijdering of het gebruik van handwerktuigen is toegestaan om verdere beschadigingen te vermijden.

Alvorens de leien los te maken, worden deze bevochtigd om stofvorming en de verstuiving van vezels te vermijden.

Alle veiligheidsvoorschriften in het kader van eenvoudige handelingen dienen strikt te worden nageleefd.

Draag bij het verwijderen steeds de noodzakelijke persoonlijke beschermingsmiddelen (handschoenen, FFP3-mondmasker en wegwerperoveral alsook eventuele veiligheidsbril en/of schoenovertrekken).

- Eenvoudige handelingen: enkel door erkend asbestverwijderaar  
Gezien de staat van de leien, die redelijk verweerd zijn, en hoewel deze eventueel door eenvoudige handelingen verwijderd kunnen worden, adviseer ik als deskundige om de verwijdering te laten uitvoeren door een erkende asbestverwijderaar. Dit garandeert de veiligheid van zowel de bewoners als de burens.

## Terug te vinden op volgend plan

Zone 1: Hoofdgebouw

- Plan 1.10: hellend dak

## Detailinformatie

### Risicobeoordeling

|                                 |  |
|---------------------------------|--|
| Eindbeoordeling materiaalrisico | Verhoogd materiaalrisico en/of verhoogde kans op vezelvrijgave |
|---------------------------------|--|

### Berekening materiaalrisico

|  |   |
|--|---|
| Gebondenheid                               | Categorie 1: hechtgebonden in oorsprong |
| Asbestsoort (vezeltype)                    | Crocidoliet aanwezig                    |
| Asbestconcentratie                         | Laag (< 50%)                            |
| Afschermingsgraad van het gehele materiaal | Geheel of deels vrij aan de buitenlucht |
| Toestand van het materiaal                 | Matig beschadigd, matig verweerd        |

## Technische gegevens

|   |  |
|---|--|
| Beschrijving                              | Dak met asbestverdachte leien  |
| Omgeving                                  | Buiten   |
| Primaire drager                           | Schuin dak   |
| Asbestmateriaal                           | Dak- en gevelbekleding - Lei, shingle  |
| Bindmiddel van asbestmateriaal            | Cement   |
| Gebondenheid op basis van bindmiddel      | Hecht  |
| Hoeveelheid (oppervlakte - aantal)        | <ul style="list-style-type: none"><li>• 82,00 m<sup>2</sup> - 1 stuk</li></ul>   |
| Totale oppervlakte                        | 82,00 m <sup>2</sup>   |
| Eenvoudig bereikbaar                      | Ja   |
| Bevestigingswijze                         | <ul style="list-style-type: none"><li>• Genageld, geniet</li></ul>   |
| Identificatiemethode                      | Vaststelling zonder monsternamen   |
| Destructieve handeling voor identificatie | Nee  |
| Opmerking                                 | Op basis van onze expertise als deskundigen hebben we deze leien als asbesthoudend geclassificeerd, zonder staalname. De opgegeven volumes zijn louter indicatief. |



Overzichtsfoto

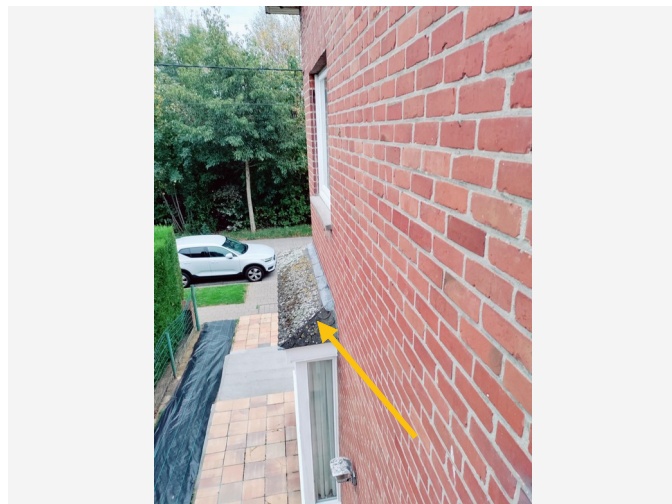

Detailfoto

## Conclusie

### Actie

Het asbestmateriaal valt onder de mijlpaal van 2034.

Hoe zorgt u voor een asbestveilige toestand?

Verwijderen

### Advies van de asbestdeskundige

Te nemen maatregelen

- Verwijder dit asbestmateriaal zo snel mogelijk. Volg de toestand goed op.

Voorstel van verwijderingsmethode

- Eenvoudige handelingen: mag via doe-het-zelf of door werknemer(s) met opleidingsattest eenvoudige handelingen  
Tijdens de verwijdering mogen deze leien/shingles niet worden beschadigd/gebroken. Indien hiertoe toch een risico bestaat, is een verwijdering door werknemers met opleidingsattest eenvoudige handelingen zeer sterk aanbevolen.

De leien/shingles kunnen worden verwijderd door de nagel te verwijderen waarmee ze werden bevestigd zodat de dakbedekking stuk voor stuk loskomt en kan worden weggenomen.

De leien/shingles mogen niet naar beneden worden gegooid of door een stortkoker worden gegooid.

De verwijdering dient te gebeuren zonder gebruik te maken van mechanisch materiaal. Enkel manuele verwijdering of het gebruik van handwerktuigen is toegestaan om verdere beschadigingen te vermijden.

Alvorens het materiaal los te maken, worden deze bevochtigd om stofvorming en de verstuiving van vezels te vermijden.

Alle veiligheidsvoorschriften in het kader van eenvoudige handelingen dienen strikt te worden nageleefd.

Draag bij het verwijderen steeds de noodzakelijke persoonlijke beschermingsmiddelen (handschoenen, FFP3-mondmasker en eventuele wegwerpoveral/veiligheidsbril/schoenvertrekken).

## Terug te vinden op volgend plan

Zone 1: Hoofdgebouw

- Plan 1.6: 1e verdieping

## Detailinformatie

### Risicobeoordeling

|                                 |  |
|---------------------------------|--|
| Eindbeoordeling materiaalrisico | Verhoogd materiaalrisico en/of verhoogde kans op vezelvrijgave |
|---------------------------------|--|

### Berekening materiaalrisico

|  |   |
|--|---|
| Gebondenheid                               | Categorie 1: hechtgebonden in oorsprong |
| Asbestsoort (vezeltype)                    | Crocidoliet aanwezig                    |
| Asbestconcentratie                         | Laag (< 50%)                            |
| Afschermingsgraad van het gehele materiaal | Geheel of deels vrij aan de buitenlucht |
| Toestand van het materiaal                 | Matig beschadigd, matig verweerd        |

## Technische gegevens

|   |   |
|---|---|
| Beschrijving                              | dakbedekking erker  |
| Omgeving                                  | Buiten  |
| Primaire drager                           | Schuin dak  |
| Asbestmateriaal                           | Dak- en gevelbekleding - Lei, shingle   |
| Bindmiddel van asbestmateriaal            | Cement  |
| Gebondenheid op basis van bindmiddel      | Hecht   |
| Hoeveelheid (oppervlakte - aantal)        | <ul style="list-style-type: none"><li>• 2,00 m<sup>2</sup> - 1 stuk</li></ul> |
| Totale oppervlakte                        | 2,00 m <sup>2</sup>   |
| Eenvoudig bereikbaar                      | Ja  |
| Bevestigingswijze                         | <ul style="list-style-type: none"><li>• Genageld, geniet</li></ul>            |
| Identificatiemethode                      | Vaststelling zonder monstername   |
| Destructieve handeling voor identificatie | Nee   |
| Opmerking                                 | De vermelde hoeveelheid is louter indicatief.                                 |



Overzichtsfoto

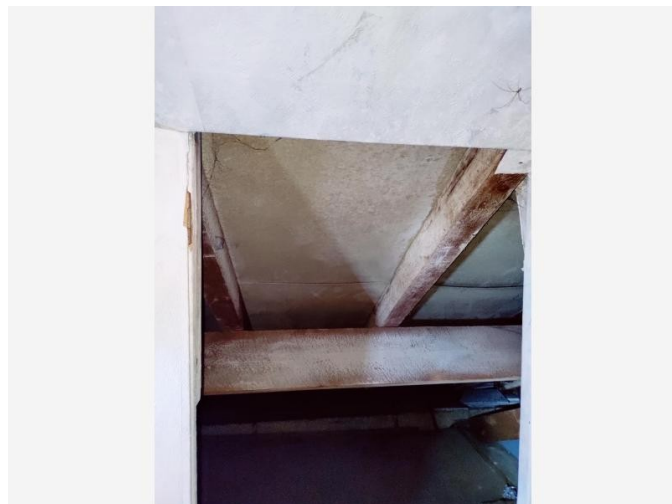

Detailfoto

### Conclusie

#### Actie

Het asbestmateriaal valt onder de mijlpaal van 2040.

Hoe zorgt u voor een asbestveilige toestand?

Maatregelen nemen

#### Advies van de asbestdeskundige

Te nemen maatregelen

- Zorg voor een veilig beheer en verwijder dit asbestmateriaal wanneer het bij werken eenvoudig bereikbaar wordt. Controleer de toestand jaarlijks op wijzigingen.
- Voer binnenluchtmetingen uit om actuele blootstellingsrisico's in de binnenlucht te monitoren.

Voorstel van verwijderingsmethode

- Eenvoudige handelingen: mag via doe-het-zelf of door werknemer(s) met opleidingsattest eenvoudige handelingen  
De verwijdering van deze platen (hechtgebonden) mag gebeuren door middel van eenvoudige handelingen. De verwijdering mag geen (bijkomende) beschadiging aan het materiaal veroorzaken indien men deze via doe-het-zelf wenst te verwijderen.

Indien er bij de verwijdering toch een risico bestaat dat de platen zouden worden beschadigd, dient de verwijdering te gebeuren door werknemers met opleidingsattest eenvoudige handelingen.

Bij de verwijdering mogen de platen niet naar beneden worden gegooid, ook mag géén stortkoker worden gebruikt.

De onderdakplaten kunnen slechts verwijderd worden indien ook de bovenliggende dakbedekking en de panlatten worden verwijderd. De platen dienen één voor één voorzichtig van de balken, waaraan ze zijn bevestigd, worden losgemaakt zonder gebruik van mechanisch materiaal. Dit losmaken van de balken houdt een reëel risico in op het breken/beschadigen van de onderdakplaten.

Enkel een manuele verwijdering of het gebruik van handwerktuigen is toegestaan om verdere beschadigingen te vermijden. Mechanisch materiaal mag niet worden gebruikt.

Het is ook ten zeerste aangeraden om het materiaal te bevochtigen voor verwijdering zodat stofvorming en vezelverspreiding zoveel als mogelijk worden vermeden.

Bij de verwijdering dienen alle verplichte voorschriften in het kader van de verwijdering via eenvoudige handelingen te worden nageleefd.

Draag bij het verwijderen steeds de noodzakelijke persoonlijke beschermingsmiddelen (handschoenen, FFP3-mondmasker, wegwerperoveral en eventuele veiligheidsbril en schoenvertrekken).

## Terug te vinden op volgend plan

Zone 1: Hoofdgebouw

- Plan 1.9: zolderverdieping

## Detailinformatie

### Algemene opmerkingen

### Risicobeoordeling

|                                 |  |
|---------------------------------|--|
| Eindbeoordeling materiaalrisico | Verhoogd materiaalrisico en/of verhoogde kans op vezelvrijgave |
|---------------------------------|--|

## Berekening materiaalrisico

|   |   |
|---|---|
| <b>Gebondenheid</b>                               | Categorie 1: hechtgebonden in oorsprong   |
| <b>Asbestsoort (vezeltype)</b>                    | Crocidoliet aanwezig  |
| <b>Asbestconcentratie</b>                         | Laag (< 50%)  |
| <b>Afschermingsgraad van het gehele materiaal</b> | Geheel of deels (ook) vrij aan de binnenlucht   |
| <b>Toestand van het materiaal</b>                 | Licht beschadigd, licht verweerd. Intact calciumsilicaatmateriaal of categorie III 'gebondenheid' |

## Technische gegevens

|  |  |
|--|--|
| Beschrijving                               | Onderdak type menuiserite  |
| Omgeving                                   | Binnen   |
| Primaire drager                            | Schuin dak   |
| Asbestmateriaal                            | Plaat, paneel, tablet - Type Menuiserite   |
| Bindmiddel van asbestmateriaal             | Cement   |
| Gebondenheid op basis van bindmiddel       | Hecht  |
| Hoeveelheid (oppervlakte - dikte - aantal) | <ul style="list-style-type: none"><li>• 82,00 m<sup>2</sup> - 0,50 cm - 1 stuk</li></ul>   |
| Totaal volume                              | 0,41 m <sup>3</sup>  |
| Eenvoudig bereikbaar                       | Nee<br><ul style="list-style-type: none"><li>• Het asbestmateriaal is bedekt (uitgezonderd laag verf, coating, behang, kunststof, textiel) en het wegnemen van het bedekkende materiaal kan niet zonder het bedekkende materiaal te beschadigen.</li></ul> |
| Bevestigingswijze                          | <ul style="list-style-type: none"><li>• Genageld, geniet</li></ul>   |
| Identificatiemethode                       | Vaststelling zonder monstername  |
| Destructieve handeling voor identificatie  | Nee  |
| Opmerking                                  | Deze oppervlakte, volumes en gewichten zijn niet gemeten, maar geschat op basis van een benadering van de aanwezige onderdakplaten (de opgegeven hoeveelheden zijn louter indicatief).   |



Overzichtsfoto



Detailfoto

## Conclusie

### Actie

Het asbestmateriaal valt onder de mijlpaal van 2040.

Hoe zorgt u voor een asbestveilige toestand?

Zorgvuldig beheren

### Advies van de asbestdeskundige

Te nemen maatregelen

- Zorg voor een veilig beheer. Vermijd het beschadigen van het asbestmateriaal. Controleer de toestand jaarlijks op wijzigingen.
- Verwijder dit asbestmateriaal zo snel mogelijk. Volg de toestand goed op.

Voorstel van verwijderingsmethode

- Eenvoudige handelingen: mag via doe-het-zelf of door werknemer(s) met opleidingsattest eenvoudige handelingen  
Het roetluik kan eenvoudig worden verwijderd door het uit de opening te schuiven en dubbel verpakt af te voeren.

Drag bij het verwijderen steeds de noodzakelijke persoonlijke beschermingsmiddelen (handschoenen, FFP3-mondmasker en eventuele wegwerpoveral/veiligheidsbril/schoenvertrekken).

## Terug te vinden op volgend plan

Zone 1: Hoofdgebouw

- Plan 1.2: kelderverdieping

## Detailinformatie

### Risicobeoordeling

|                                |   |
|--------------------------------|---|
| Eindbeoordeling materiaalisico | Laag materiaalisico en/of verlaagde kans op vezelvrijgave |
|--------------------------------|---|

### Berekening materiaalisico

|  |   |
|--|---|
| Gebondenheid                               | Categorie 1: hechtgebonden in oorsprong       |
| Asbestsoort (vezeltype)                    | Crocidoliet aanwezig                          |
| Asbestconcentratie                         | Laag (< 50%)                                  |
| Afschermingsgraad van het gehele materiaal | Geheel of deels (ook) vrij aan de binnenlucht |
| Toestand van het materiaal                 | Onbeschadigd, niet verweerd                   |

## Technische gegevens

|   |  |
|---|--|
| Beschrijving                              | Roetluik uit asbestcement  |
| Omgeving                                  | Binnen   |
| Primaire drager                           | HVAC infrastructuur en uitrusting  |
| Asbestmateriaal                           | Brandwerende afsluiting (prefab geheel) - Luik   |
| Bindmiddel van asbestmateriaal            | Cement   |
| Gebondenheid op basis van bindmiddel      | Hecht  |
| Hoeveelheid (gewicht - aantal)            | <ul style="list-style-type: none"><li>• 2,00 kg - 1 stuk</li></ul>                                 |
| Totaal gewicht                            | 2,00 kg  |
| Eenvoudig bereikbaar                      | Ja   |
| Bevestigingswijze                         | <ul style="list-style-type: none"><li>• Geklemd</li><li>• Verlijmd, ingegoten, versmeerd</li></ul> |
| Identificatiemethode                      | Vaststelling zonder monstername  |
| Destructieve handeling voor identificatie | Nee  |
| Opmerking                                 | De vermelde hoeveelheid is louter indicatief.  |

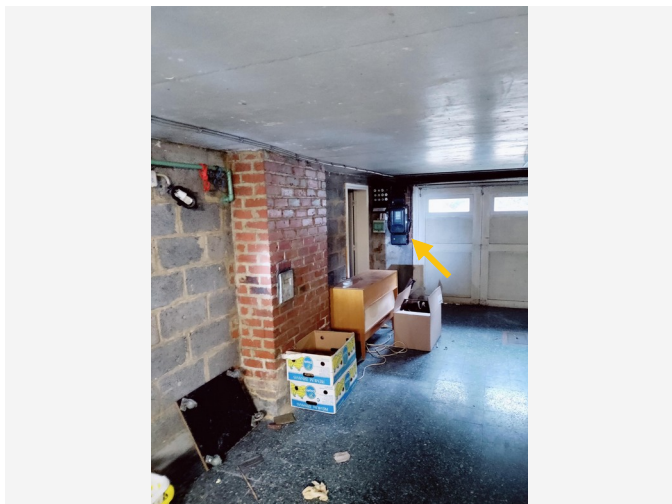

Overzichtsfoto

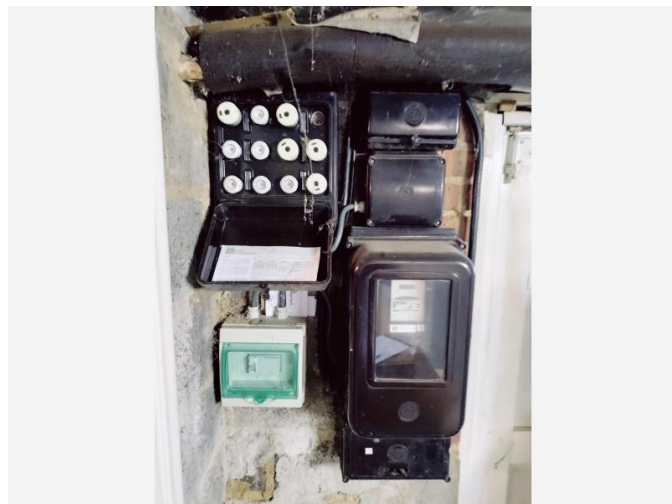

Detailfoto

## Conclusie

### Actie

Het asbestmateriaal valt onder de mijlpaal van 2040.

Hoe zorgt u voor een asbestveilige toestand?

Zorgvuldig beheren

### Advies van de asbestdeskundige

Te nemen maatregelen

- Zorg voor een veilig beheer. Vermijd het beschadigen van het asbestmateriaal. Controleer de toestand jaarlijks op wijzigingen.
- Voer bijkomende staalname(s) uit.

Voorstel van verwijderingsmethode

- Eenvoudige handelingen: mag via doe-het-zelf of door werknemer(s) met opleidingsattest eenvoudige handelingen  
Deze toepassing mag volgens de huidige wetgeving worden verwijderd via eenvoudige handelingen.

Aangezien de elektriciteitsteller echter eigendom is van de nutsvoorzieningsmaatschappij, mag deze uitsluitend worden verwijderd door hen of door een door hen aangestelde onderaannemer die beschikt over de nodige attesten en opleidingen.

De verwijdering van de overige elektrische onderdelen die geen eigendom zijn van de nutsvoorzieningsmaatschappij kan eenvoudig via doe-het-zelf worden uitgevoerd.

De verwijdering kan door het losschroeven van de materialen. Het verwijderen mag enkel door middel van handwerktuigen. Mechanisch aangedreven werktuigen zijn niet toegelaten.

Draag bij het verwijderen steeds de noodzakelijke persoonlijke beschermingsmiddelen (handschoenen, FFP3-mondmasker en eventuele wegwerpoveral/veiligheidsbril/schoenvertrekken).

## Terug te vinden op volgend plan

Zone 1: Hoofdgebouw

- Plan 1.2: kelderverdieping

## Detailinformatie

### Algemene opmerkingen

### Risicobeoordeling

|                                 |  |
|---------------------------------|--|
| Eindbeoordeling materiaalrisico | Laag materiaalrisico en/of verlaagde kans op vezelvrijgave |
|---------------------------------|--|

### Berekening materiaalrisico

|  |   |
|--|---|
| Gebondenheid                               | Categorie 1: hechtgebonden in oorsprong       |
| Asbestsoort (vezeltype)                    | Crocidoliet aanwezig                          |
| Asbestconcentratie                         | Laag (< 50%)                                  |
| Afschermingsgraad van het gehele materiaal | Geheel of deels (ook) vrij aan de binnenlucht |
| Toestand van het materiaal                 | Onbeschadigd, niet verweerd                   |

## Technische gegevens

|  |  |
|--|--|
| Beschrijving                               | Bakeliet tellerkast / elektrische installatie  |
| Omgeving                                   | Binnen   |
| Primaire drager                            | Communicatie en elektrische infrastructuur en uitrusting   |
| Asbestmateriaal                            | Plaat, paneel, tablet - Type Bakeliet  |
| Bindmiddel van asbestmateriaal             | Kunststof of -hars   |
| Gebondenheid op basis van bindmiddel       | Hecht  |
| Hoeveelheid (oppervlakte - dikte - aantal) | <ul style="list-style-type: none"> <li>• 0,05 m<sup>2</sup> - 8,00 cm - 2 stuks</li> <li>• 0,30 m<sup>2</sup> - 20,00 cm - 1 stuk</li> <li>• 0,10 m<sup>2</sup> - 10,00 cm - 1 stuk</li> </ul>   |
| Totaal volume                              | 0,078 m <sup>3</sup>   |
| Eenvoudig bereikbaar                       | Ja   |
| Bevestigingswijze                          | <ul style="list-style-type: none"> <li>• Geschroefd</li> </ul>   |
| Identificatiemethode                       | Vaststelling zonder monsternamen   |
| Destructieve handeling voor identificatie  | Nee  |
| Opmerking                                  | <p>Deze oppervlakte werd niet gemeten, maar geschat op basis van een benadering van de aanwezige tellerkast. Deze schatting is louter indicatief. Als deskundigen hebben wij vastgesteld dat het materiaal daadwerkelijk bakeliet betreft en geen harde pvc. Bakeliet wordt door ons beschouwd als een asbestverdachte toepassing, aangezien het in veel gevallen asbesthoudend is. We hebben geen staalname uitgevoerd om de functionaliteit van de tellerkast niet in gevaar te brengen. Daarnaast is staalname verboden, aangezien de tellerkast eigendom is van de nutsvoorzieningsmaatschappij.</p> |



Overzichtsfoto

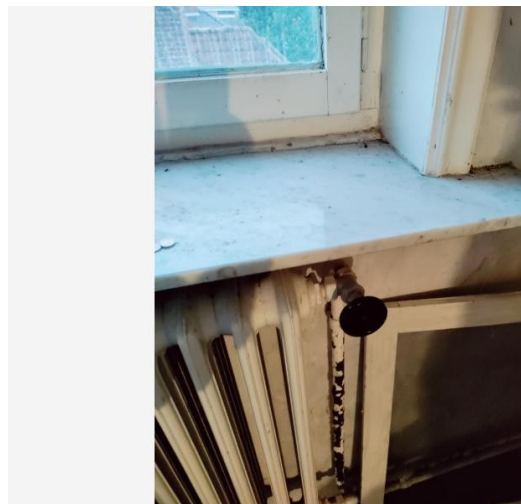

Detailfoto

### Conclusie

#### Actie

Het asbestmateriaal valt onder de mijlpaal van 2040.

Hoe zorgt u voor een asbestveilige toestand?

Zorgvuldig beheren

#### Advies van de asbestdeskundige

Te nemen maatregelen

- Zorg voor een veilig beheer. Vermijd het beschadigen van het asbestmateriaal. Controleer de toestand jaarlijks op wijzigingen.
- Voer bijkomende staalname(s) uit.

Voorstel van verwijderingsmethode

- Eenvoudige handelingen: mag via doe-het-zelf of door werknemer(s) met opleidingsattest eenvoudige handelingen  
Raadpleeg de actuele wetgeving op de website van OVAM. Onder strikte voorwaarden kan het eventueel toegestaan zijn om deze toepassing zelf te verwijderen. Bij twijfel wordt echter sterk aangeraden om een erkende asbestverwijderaar te raadplegen. Zorg er bovendien voor dat u zich goed informeert via de websites van OVAM en andere officiële bronnen over de persoonlijke beschermingsmaatregelen die nodig zijn en de richtlijnen voor het veilig verwijderen van asbest.

## Terug te vinden op volgende plannen

Zone 1: Hoofdgebouw

- Plan 1.4: gelijkvloers
- Plan 1.6: 1e verdieping
- Plan 1.9: zolderverdieping

## Detailinformatie

### Activiteiten in een normaal gebruik die aanleiding kunnen geven tot blootstellingsrisico's

gebruik deze voorzichtig zolang u deze niet vervang.

### Risicobeoordeling

|                                 |  |
|---------------------------------|--|
| Eindbeoordeling materiaalrisico | Laag materiaalrisico en/of verlaagde kans op vezelvrijgave |
|---------------------------------|--|

### Berekening materiaalrisico

|  |   |
|--|---|
| Gebondenheid                               | Categorie 1: hechtgebonden in oorsprong           |
| Asbestsoort (vezeltype)                    | Crocidoliet aanwezig                              |
| Asbestconcentratie                         | Laag (< 50%)                                      |
| Afschermingsgraad van het gehele materiaal | Geheel of deels (ook) vrij aan binnenluchtstromen |
| Toestand van het materiaal                 | Onbeschadigd, niet verweerd                       |

## Technische gegevens

|  |   |
|--|---|
| Beschrijving                               | Bakeliet radiatorknoppen  |
| Omgeving                                   | Binnen  |
| Primaire drager                            | Ruimteverwarming  |
| Asbestmateriaal                            | Plaat, paneel, tablet - Type Bakeliet   |
| Bindmiddel van asbestmateriaal             | Kunststof of -hars  |
| Gebondenheid op basis van bindmiddel       | Hecht   |
| Hoeveelheid (oppervlakte - dikte - aantal) | <ul style="list-style-type: none"><li>• 0,01 m<sup>2</sup> - 2,00 cm - 4 stuks</li></ul>  |
| Totaal volume                              | < 0,001 m <sup>3</sup>  |
| Eenvoudig bereikbaar                       | Ja  |
| Bevestigingswijze                          | <ul style="list-style-type: none"><li>• Geschroefd</li></ul>  |
| Identificatiemethode                       | Vaststelling zonder monsternamen  |
| Destructieve handeling voor identificatie  | Nee   |
| Opmerking                                  | <p>Deze oppervlakte werd niet gemeten, maar geschat op basis van een benadering voor alle aanwezige radiatorknoppen. Deze schatting is louter indicatief.</p> <p>Als deskundige hebben wij geverifieerd dat het materiaal inderdaad bakeliet betreft en geen harde PVC. Bakeliet wordt door ons beschouwd als een asbestverdachte toepassing, aangezien het in veel gevallen asbesthoudend is. We hebben echter geen staalname uitgevoerd om de functionaliteit van de radiatorknoppen niet in gevaar te brengen.</p> |



Overzichtsfoto



Detailfoto

## Conclusie

### Actie

Het asbestmateriaal valt onder de mijlpaal van 2040.

Hoe zorgt u voor een asbestveilige toestand?

Zorgvuldig beheren

### Advies van de asbestdeskundige

Te nemen maatregelen

- Zorg voor een veilig beheer. Vermijd het beschadigen van het asbestmateriaal. Controleer de toestand jaarlijks op wijzigingen.
- Voer bijkomende staalname(s) uit.

Voorstel van verwijderingsmethode

- Eenvoudige handelingen: mag via doe-het-zelf of door werknemer(s) met opleidingsattest eenvoudige handelingen  
Raadpleeg de actuele wetgeving op de website van OVAM. Onder strikte voorwaarden kan het eventueel toegestaan zijn om deze toepassing zelf te verwijderen. Bij twijfel wordt echter sterk aangeraden om een erkende asbestverwijderaar te raadplegen. Zorg er bovendien voor dat u zich goed informeert via de websites van OVAM en andere officiële bronnen over de vereiste persoonlijke beschermingsmaatregelen en de richtlijnen voor het veilig verwijderen van asbest.

Houd er rekening mee dat deze toepassingen vaak onder spanning staan. Het is daarom aan te raden om ook een elektricien te raadplegen, aangezien het werken aan of verwijderen van deze toepassingen specifieke technische kennis vereist.

## Terug te vinden op volgend plan

Zone 1: Hoofdgebouw

- Plan 1.1: kelderverdieping

## Detailinformatie

### Algemene opmerkingen

### Risicobeoordeling

|                                 |  |
|---------------------------------|--|
| Eindbeoordeling materiaalrisico | Laag materiaalrisico en/of verlaagde kans op vezelvrijgave |
|---------------------------------|--|

### Berekening materiaalrisico

|  |   |
|--|---|
| Gebondenheid                               | Categorie 1: hechtgebonden in oorsprong       |
| Asbestsoort (vezeltype)                    | Crocidoliet aanwezig                          |
| Asbestconcentratie                         | Laag (< 50%)                                  |
| Afschermingsgraad van het gehele materiaal | Geheel of deels (ook) vrij aan de binnenlucht |
| Toestand van het materiaal                 | Onbeschadigd, niet verweerd                   |

## Technische gegevens

|  |   |
|--|---|
| Beschrijving                               | Bakeliet schakelaars/stopcontacten  |
| Omgeving                                   | Binnen  |
| Primaire drager                            | Communicatie en elektrische infrastructuur en uitrusting  |
| Asbestmateriaal                            | Plaat, paneel, tablet - Type Bakeliet   |
| Bindmiddel van asbestmateriaal             | Kunststof of -hars  |
| Gebondenheid op basis van bindmiddel       | Hecht   |
| Hoeveelheid (oppervlakte - dikte - aantal) | <ul style="list-style-type: none"> <li>• 0,01 m<sup>2</sup> - 5,00 cm - 16 stuks</li> </ul>   |
| Totaal volume                              | 0,008 m <sup>3</sup>  |
| Eenvoudig bereikbaar                       | Ja  |
| Bevestigingswijze                          | <ul style="list-style-type: none"> <li>• Geschroefd</li> </ul>  |
| Identificatiemethode                       | Vaststelling zonder monstername   |
| Destructieve handeling voor identificatie  | Nee   |
| Opmerking                                  | Deze oppervlakte werd niet gemeten, maar geschat op basis van een benadering voor alle aanwezige schakelaars. Deze schatting is louter indicatief. Als deskundige hebben wij geverifieerd dat het materiaal inderdaad bakeliet betreft en geen harde PVC. Bakeliet wordt door ons beschouwd als een asbestverdachte toepassing, aangezien het in veel gevallen asbesthoudend is. We hebben echter geen staalname uitgevoerd om de functionaliteit van de schakelaars niet in gevaar te brengen. |

## Adviezen

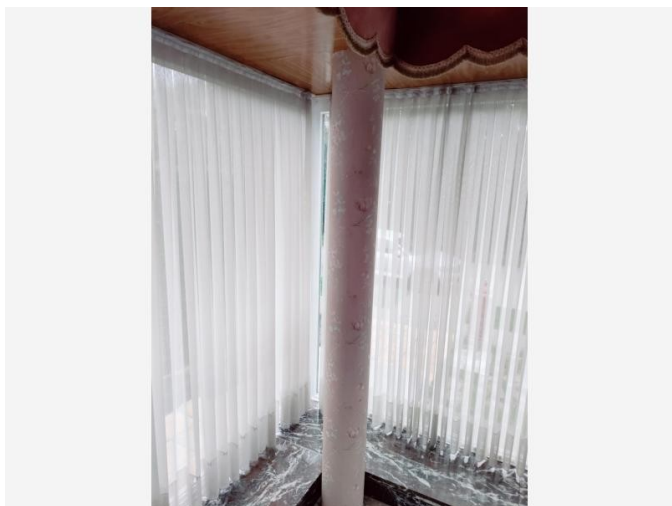

Vrije foto

### Advies

De steunpilaar in de hoek van het erkerraam in de living is een ronde paal. Tijdens een niet-destructief onderzoek kon niet worden vastgesteld in welke materialen deze pilaar werd opgebouwd. Er dient wel rekening mee worden gehouden dat deze pilaar mogelijks bestaat uit een verloren bekisting bestaande uit een asbestcement buis.

Bij eventuele renovatiewerken dient hiermee rekening te worden gehouden en kan een aanvullend onderzoek wenselijk zijn.

### Terug te vinden op volgend plan

Zone 1: Hoofdgebouw

- Plan 1.4: gelijkvloers

### Detailinformatie

|                      |                    |
|----------------------|--------------------|
| Identificatiemethode | Redelijk vermoeden |
|----------------------|--------------------|



Vrije foto

## Advies

De oorspronkelijke bouwplannen vermelden 'eternitbuizen' die zich onder de oprit zouden bevinden voor: 'water, gas, elektriciteit, tefefoon'.

Er kan in het kader van een niet-destructief onderzoek niet worden vastgesteld of deze buizen effectief werden geplaatst in dezelfde materialen als voorzien op de bouwplannen en/of deze buizen inmiddels al dan niet werden verwijderd.

Bij het uitvoeren van werken op deze plaats dient men zeer alert te zijn bij grondwerken. De eigenaar/bewoner dient eventuele (onder)aannemers hiervan in te lichten.

## Terug te vinden op volgend plan

Zone 1: Hoofdgebouw

- Plan 1.2: kelderverdieping

## Detailinformatie

|                      |                |
|----------------------|----------------|
| Identificatiemethode | Bewijsdocument |
|----------------------|----------------|



Vrije foto

## Advies

De binnenzijde van de schouw kon niet volledig worden geïnspecteerd gelet op de niet-destructieve aard van het onderzoek. In de woonkamer kon slechts zeer beperkt worden gekeken via de open haard in de schouwschacht. Op zolder kon eveneens via een kleine opening een inspectie worden uitgevoerd en in de kelder eveneens via de schouwschuif.

Op geen van deze plaatsen kon een asbestverdachte binnenafwerking worden vastgesteld en bleek dat de schouw uit metselwerk bestaat.

Aangezien de volledige lengte van de schouw niet kon worden geïnspecteerd, kan er geen 100% zekerheid hierover worden verschaft al is het risico wellicht eerder beperkt.

## Terug te vinden op volgende plannen

Zone 1: Hoofdgebouw

- Plan 1.1: kelderverdieping
- Plan 1.3: gelijkvloers
- Plan 1.6: 1e verdieping
- Plan 1.9: zolderverdieping
- Plan 1.10: hellend dak

## Detailinformatie

|                      |                    |
|----------------------|--------------------|
| Identificatiemethode | Redelijk vermoeden |
|----------------------|--------------------|



Vrije foto

### Advies

Tijdens onze inspectie trok de gietijzeren radiator op zolder onze aandacht. Dit type radiator bevat vaak pakkingen die mogelijk asbestverdacht of asbesthoudend zijn. Omdat wij geen destructieve methoden mogen toepassen, hebben we visueel aan de buitenzijde geen pakkingen kunnen vaststellen. Bij renovatie of sloop is een destructief onderzoek naar deze radiator echter noodzakelijk, aangezien de kans groot is dat ze asbesthoudende pakkingen bevatten.

### Terug te vinden op volgend plan

Zone 1: Hoofdgebouw

- Plan 1.9: zolderverdieping

### Detailinformatie

|                      |                    |
|----------------------|--------------------|
| Identificatiemethode | Redelijk vermoeden |
|----------------------|--------------------|



Vrije foto

## Advies

Tijdens onze inspectie hebben we het bouwjaar van de stookketel kunnen bepalen op 1965. Waardoor het toestel tot een risicobouwjaar behoort, wat inhoudt dat er eventueel asbestverdachte toepassingen in aanwezig kunnen zijn. Het is daarom van groot belang om de techniker hiervan op de hoogte te stellen bij werkzaamheden en, indien nodig, een asbestdeskundige in te schakelen die kan meedenken over de mogelijke aanwezigheid van asbestverdachte toepassingen tijdens de werkzaamheden aan het toestel. Wij als deskundigen mogen geen toestellen demonteren om verdachte toepassingen op te sporen.

## Terug te vinden op volgend plan

Zone 1: Hoofdgebouw

- Plan 1.1: kelderverdieping

## Detailinformatie

|                      |  |
|----------------------|--|
| Identificatiemethode | Verder destructief onderzoek indien noodzakelijk |
|----------------------|--|



Vrije foto

### Advies

De faiencetegels aan de spantwand in de keuken en de plinten in de ruimtes op de eerste verdieping werden mogelijks gelijmd. Een monstername was niet mogelijk aangezien de tegels intact zijn en een staalname zou leiden tot een beschadiging ervan.

### Terug te vinden op volgend plan

Zone 1: Hoofdgebouw

- Plan 1.6: 1e verdieping

### Detailinformatie

|                         |                                     |
|-------------------------|-------------------------------------|
| Identificatiemethode    | Redelijk vermoeden                  |
| Primaire drager         | Binnenwand                          |
| (Asbest)materiaal       | In-situ afwerkingslagen - Lijm laag |
| Bindmiddel              | Lijm                                |
| Gebondenheid bindmiddel | Hecht                               |

Geen asbest

# Fiche 15: Pleisterwerk plafonds

Geen asbest



Overzichtsfoto



Detailfoto

## Conclusie

Geen asbest

### Terug te vinden op volgende plannen

Zone 1: Hoofdgebouw

- Plan 1.1: kelderverdieping
- Plan 1.5: gelijkvloers
- Plan 1.7: 1e verdieping

## Detailinformatie

### Monstername

| #    | Type        | Referentie | Resultaat   |
|------|-------------|------------|-------------|
| 15.1 | Mengmonster | 2          | Geen asbest |

## Technische gegevens

|   |  |
|---|--|
| <b>Beschrijving</b>                               | Pleisterwerk plafonds  |
| <b>Omgeving</b>                                   | Binnen   |
| <b>Primaire drager</b>                            | Plafond  |
| <b>Bindmiddel van materiaal</b>                   | Gips - kalk  |
| <b>Gebondenheid op basis van bindmiddel</b>       | Niet-hechtgebonden   |
| <b>Hoeveelheid (oppervlakte - dikte - aantal)</b> | <ul style="list-style-type: none"><li>• 180,00 m<sup>2</sup> - 1,00 cm - 1 stuk</li></ul>  |
| <b>Totaal volume</b>                              | 1,80 m <sup>3</sup>  |
| <b>Identificatiemethode</b>                       | Vaststelling met monstername   |
| <b>Destructieve handeling voor identificatie</b>  | Nee  |
| <b>Opmerking</b>                                  | Deze oppervlakte, volumes en gewichten zijn niet gemeten, maar geschat op basis van een benadering van het aanwezig pleisterwerk in alle plafonds ( de opgegeven hoeveelheden zijn louter indicatief). |

## Fiche 16: Pleisterwerk muren

Geen asbest



Overzichtsfoto



Detailfoto

### Conclusie

Geen asbest

### Terug te vinden op volgende plannen

Zone 1: Hoofdgebouw

- Plan 1.1: kelderverdieping
- Plan 1.3: gelijkvloers
- Plan 1.8: 1e verdieping

### Detailinformatie

#### Monstername

| #    | Type        | Referentie | Resultaat   |
|------|-------------|------------|-------------|
| 16.1 | Mengmonster | 1          | Geen asbest |

## Technische gegevens

|  |   |
|--|---|
| Beschrijving                               | Pleisterwerk muren  |
| Omgeving                                   | Binnen  |
| Primaire drager                            | Binnenwand  |
| Bindmiddel van materiaal                   | Gips - kalk   |
| Gebondenheid op basis van bindmiddel       | Niet-hechtgebonden  |
| Hoeveelheid (oppervlakte - dikte - aantal) | • 180,00 m <sup>2</sup> - 0,98 cm - 1 stuk  |
| Totaal volume                              | 1,764 m <sup>3</sup>  |
| Identificatiemethode                       | Vaststelling met monstername  |
| Destructieve handeling voor identificatie  | Nee   |
| Opmerking                                  | Deze oppervlakte, volumes en gewichten zijn niet gemeten, maar geschat op basis van een benadering van het aanwezig pleisterwerk in alle muren ( de opgegeven hoeveelheden zijn louter indicatief). |

## Waarom is dit asbestattest belangrijk voor u?

Het is algemeen bekend dat het inademen van asbestvezels gevaarlijk is voor de gezondheid. Daarom is het belangrijk dat u weet waar zich asbest bevindt en welke maatregelen u kan nemen om gezondheidsrisico's te vermijden. Zo maakt u uw woning of gebouw asbestveilig en behoudt u de waarde. De eerste stap hebt u daarvoor al gezet met dit asbestattest.

De gebruikte begrippen in dit hoofdstuk worden achteraan in de begrippenlijst uitgelegd.

### Wat is asbest?

Asbest is een schadelijke stof die in meer dan 3.500 materialen verwerkt is. In de vorige eeuw was asbest populair vanwege de vele nuttige toepassingen, maar ondertussen kennen we de grote gezondheidsrisico's. Vaak weten we niet dat asbest ook in onze eigen woning of onze gebouwen verborgen zit. Asbest is in België verboden sinds 2001. Er is een grote kans dat asbest aanwezig is in gebouwen die gebouwd zijn voor 2001.

Wanneer asbestvezels vrijkomen in de lucht kunnen ze ingeademd worden en gezondheidsrisico's veroorzaken. Men wordt niet onmiddellijk ziek, dit gebeurt pas 20 tot 40 jaar na de blootstelling. Vooral een regelmatige blootstelling of een blootstelling aan een hoge concentratie zijn risicovol. Kinderen en jongeren zijn extra kwetsbaar. Sommige mensen schatten de risico's voor zichzelf te laag in. Toch krijgen jaarlijks nog veel mensen de diagnose van een asbestziekte. Meestal is die niet te genezen.

## Hoe interpreteert u het asbestattest?

### Asbest kan zich ook bevinden op niet-geïnspecteerde plaatsen

Een standaard asbestattest is opgemaakt door een asbestdeskundige volgens de richtlijnen van het Inspectieprotocol dat de verplichte inspanningen beschrijft. Een asbestdeskundige voert standaard een visuele inspectie uit van de constructies en objecten op de locatie. Hij tilt losse elementen op om erachter of eronder te inspecteren. Hij neemt ook monsters voor labo-analyses en raadpleegt bewijsdocumenten. **De volgende zaken zijn niet standaard voorzien:**

- De asbestdeskundige inspecteert **geen verborgen asbest** waarvoor hij objecten moet demonteren, beschadigen of openbreken. Wenst de eigenaar ook ingesloten asbest te laten inspecteren dan kan hij de asbestdeskundige vragen om een aanvullend (destructief) onderzoek te doen, bijvoorbeeld voorafgaand aan werken of sloop.
- De asbestdeskundige inspecteert **geen ondergrondse objecten** en geen asbest vermengd in bodem, steenslag of puin. Wat zichtbaar is aan de oppervlakte (opliggend) kan hij wel inspecteren.
- De asbestdeskundigen inspecteert ook **geen roerende objecten** zoals voertuigen, losse meubels en gereedschap. Wenst de eigenaar ook roerende objecten te laten inspecteren dan kan hij de asbestdeskundige vragen om dit aanvullend mee te inspecteren.
- De asbestdeskundige inspecteert **geen** delen die voor hem **ontoegankelijk en onveilig zijn**. Wanneer hij een deel niet heeft kunnen beoordelen, wordt dat aangeduid in het attest als een beperking. Constructies met een bouwjaar 2001 of recenter moeten niet geïnspecteerd worden. In het attest duidt de asbestdeskundige ze aan als een uitsluiting.
- De asbestdeskundige inspecteert **geen** constructies- en terreindelen waartoe de eigenaar geen opdracht gaf omdat ze **buiten de eigendomsgrenzen** liggen of **geen onderdeel** vormden van een **verkoop**.

## Bevatten alle asbestverdachte materialen asbest?

Op basis van ervaring en expertise kan een asbestdeskundige zonder monsters te nemen oordelen of een materiaal mogelijk asbest kan bevatten. Voor sommige materialen is dit nooit mogelijk en moet hij een monster nemen voor een labo-analyse. Een asbestverdacht materiaal wordt als asbesthoudend beschouwd, tenzij de asbestdeskundige over een laboanalyse beschikt die aantoonst dat het geen asbest bevat.

## Hoe interpreteert u de risicobeoordeling?

De mogelijke categorieën zijn:

- Categorie 1: materiaal met een hoog risico en/of met een hoge kans op vezelvrijgave
- Categorie 2: materiaal met een verhoogd risico en/of een verhoogde kans op vezelvrijgave
- Categorie 3: materiaal met een laag risico en/of lage kans op vezelvrijgave
- Categorie 4: materiaal met een zeer laag risico en/of zeer lage kans op vezelvrijgave

Het soort asbest, de concentratie ervan in het materiaal, de toestand van het bindmiddel, de mate van afdekking en de aanwezigheid in binnen- of buitenlucht zijn factoren die het risico bepalen. Het vrijkomen van asbestvezels in een binnenruimte is risicovoller dan in de buitenlucht. In de buitenlucht gaan asbestvezels sneller verwaaien of verdunnen. In binnenruimtes is dit niet het geval en kunnen de concentraties hoog oplopen. Dit verhoogt het risico op het inademen van asbestvezels.

Voor materialen uit categorie 1 of 2 moet u maatregelen nemen om een asbestveilige toestand te verkrijgen: (dringend) wegnemen of een (dringende) maatregel nemen om het risico naar (zeer) laag te brengen. Voor materialen uit categorie 3 en 4 is dit niet nodig. U beheert ze zorgvuldig om de asbestveilige toestand te behouden.

## Wat betekenen de mijlpalen 2032, 2034 en 2040?

Tegen 2032 moet elke eigenaar van een gebouw ouder dan 2001 over een asbestattest beschikken. Voor de gemene delen in gebouwen in mede-eigendom (VME) moet dit al tegen 2027. Tegen 2034 wil de Vlaamse Regering reeds het meest risicovolle asbest weg hebben. Dit gaat over de eenvoudig bereikbare, niet-hechtgebonden asbestmaterialen en asbestcementen dak- en gevelbekleding en rookgas- en hemelwaterafvoerkanalen aan de buitenkant van de gebouwen. Tegen 2040 wil de Vlaamse regering dan de overige asbestmaterialen in slechte staat weg hebben en de asbestmaterialen in goede staat in veilig beheer.

De detailinformatie per asbestmateriaal in het asbestattest vermeldt of die onder de mijlpaal 2034 of 2040 valt.

## Wat moet u nu doen?

Het voorblad van dit asbestattest vermeldt of uw eigendom asbestveilig is of niet en welke acties nodig zijn om een asbestveilige toestand te verkrijgen of behouden.

### Conclusie asbestveilig, maar niet asbestvrij

Goed nieuws. Uw eigendom voldoet reeds aan de doelstelling van de Vlaamse Regering om asbestveilig te zijn. Asbestveilig betekent niet asbestvrij, er kunnen nog asbestmaterialen met een laag risico aanwezig zijn die u zorgvuldig moet beheeren om de asbestveilige toestand te behouden. Hoe u zorgvuldig beheert, leest u in het volgende hoofdstuk.

Er kunnen ook niet-geïnspecteerde asbestmaterialen verborgen aanwezig zijn, bijvoorbeeld ingesloten in wanden, vloeren of onder de grond. Die kan een asbestdeskundige enkel met een aanvullend onderzoek opsporen. Daarom is het verstandig om dit aanvullend onderzoek voorafgaand aan (renovatie)werken te laten uitvoeren. Daarbij gaat de asbestdeskundige voor de werkzone ook verborgen asbest opsporen door objecten te demonteren, te doorboren of open te breken. Voert een aannemer met werknemers de werken uit dan is dit voor hem sowieso een verplichting als werkgever.

## Conclusie niet-asbestveilig. Wat nu?

Geen paniek, op het voorblad van dit asbestattest vindt u de acties die u kan ondernemen om de risico's weg te nemen en een asbestveilige toestand te verkrijgen. Meer informatie per asbestbron vindt u terug in de detailinformatie per asbestmateriaal verder in het asbestattest.

De te nemen maatregelen zijn niet altijd duur of moeilijk. Indien de geraamde verwijderingskost wel hoog is, kan u voor een asbestmateriaal dat visueel als asbestverdacht werd aangeduid, overwegen om een **bevestigende labo-analyse** te laten uitvoeren.

Heeft u al de acties uitgevoerd zodat de toestand asbestveilig wordt? Dan laat u uw asbestattest binnen één jaar vernieuwen zodat een asbestdeskundige de asbestveilige toestand kan rapporteren in het vernieuwde asbestattest.

## Asbest beheren en verwijderen

### Asbest zorgvuldig (veilig) beheren

Indien er asbestmaterialen aanwezig zijn in of rondom het gebouw, zorg er dan voor dat deze geen risico vormen voor de gezondheid van mensen of het leefmilieu. Asbest met een (zeer) laag risico hoeft u niet te verwijderen. Bewaak dat het risico laag blijft door ervoor te zorgen dat de toestand niet wijzigt. De toestand kan wijzigen door beschadigingen of veroudering waardoor het asbestmateriaal brozer wordt en asbestvezels kan loslaten.

Beschadiging kan u vermijden door het asbestmateriaal af te schermen van een mogelijk contact. Een bedekkende verflaag kan bijvoorbeeld asbestmaterialen zoals pleisterwerk beschermen. Wijzigt de toestand waardoor het risico verhoogt? Dan verwijdert u het asbestmateriaal of neemt u een maatregel om het risico te verlagen als verwijderen niet mogelijk is.

Insluiten mag enkel om asbestmaterialen met een laag risico zorgvuldig te beheren of om in afwachting van verwijdering het risico van asbestmaterialen met een verhoogd of hoog risico te verlagen. Als u een asbestmateriaal insluit, zorgt u ervoor dat het later nog altijd makkelijk weg te nemen is en niet verkleefd is aan andere materialen. Als u asbest insluit, moet u dit steeds melden aan de asbestdeskundige die uw asbestattest opmaakt.

Asbest dat bij werken eenvoudig bereikbaar wordt, moet u verwijderen. Opnieuw insluiten mag niet.

### Asbest verwijderen

De wetgeving beschrijft drie verwijderingsmethodes. In het asbestattest rapporteert de asbestdeskundige elk asbestmateriaal in een fiche met daarin op het einde een advies over wie het mag verwijderen en welke methode er moet worden toegepast. Bepaalde asbestmaterialen mag u zelf via eenvoudige handelingen verwijderen of laten verwijderen door een aannemer met werknemers met opleidingsattest "eenvoudige handelingen". Een erkend asbestverwijderaars mag alle verwijderingsmethodes uitvoeren. Er bestaat geen lijst van aannemers "eenvoudige handelingen", vraag uw aannemer daarom naar de opleidingsattesten. Een lijst van erkend asbestverwijderaars vindt u op [www.asbestinfo.be](http://www.asbestinfo.be) > Asbest verwijderen.

Mag en wil u **zelf verwijderen**? Zorg er dan voor dat:

- u zich vooraf goed informeert op [www.asbestinfo.be](http://www.asbestinfo.be) > Asbest verwijderen;
- u zich beschermt met een FFP3-mondmasker, wegwerpoverall en -handschoenen en afspoelbaar schoeisel;
- er geen minderjarigen of derden aanwezig zijn;
- u beschikt over PE-folie en zakken om loskomende deeltjes en afval op te vangen en te verpakken;
- u beschikt over een vernevelaar (water) of fixeermiddel om het asbestmateriaal eerst te fixeren;
- u weet hoe u het asbestmateriaal veilig kan demonteren zonder stof of breuken;

- u beschikt over natte doeken om eventuele resten en stof weg te nemen.

Laat u de werken uitvoeren door een **aannemer**? Dan is die als werkgever verantwoordelijk om de juiste verwijdermethodiek te bepalen aan de hand van een werkplan. Hij oordeelt of zijn werknemers met opleidingsattest “eenvoudige handelingen” de verwijdering mogen uitvoeren of dat hij moet beschikken over de erkenning als asbestverwijderaar. Bezorg de aannemer steeds vooraf een kopie van dit asbestattest. Hij moet oordelen of nog aanvullend onderzoek (destructieve handelingen) nodig is om ingesloten asbest op te sporen. Soms kan het nodig zijn om bijkomend monsters te laten nemen, bijvoorbeeld bij pleisterwerk om preciezer niet-asbesthoudende van asbesthoudende zones te onderscheiden. Ook voor asbestmaterialen die visueel werden geïdentificeerd, kan het aangewezen zijn een bevestigende labo-analyse te laten uitvoeren indien de geraamde verwijderingskost hoog is.

Het is altijd verstandig meerdere en gedetailleerde offertes te vragen. Vergelijk ze goed en kijk na of de aannemer voldoet om de asbestverwijdering te mogen uitvoeren en welke maatregelen hij voorziet om veilig te werken. Dit staat beschreven in het werkplan dat de aannemer altijd bij de verplichte werfmelding moet toevoegen. Vraag de aannemer naar een kopie hiervan. Goedkoop is vaak duurkoop: een onzorgvuldige asbestverwijdering veroorzaakt gezondheidsrisico's en mogelijk extra kosten voor het opruimen van de asbestresten.

Hou zeker een kopie bij van de facturen, het werkplan en andere bewijsdocumenten zoals foto's. Zo kan u altijd aantonen dat asbestverwijdering correct werd uitgevoerd.

Werkt u samen met een architect? Bezorg hem dan zeker ook vooraf een kopie van uw asbestattest.

## **Kostprijsraming en ondersteuning asbestverwijdering**

Zoals hierboven beschreven, mag u bepaalde asbestmaterialen zelf verwijderen of kan u een aannemer of erkend asbestverwijderaar inschakelen. In beide gevallen kan u mogelijk beroep doen op ondersteuning zoals premies of voordelige ophaling van asbestafval aan huis. Op de website van de OVAM [www.asbestinfo.be](http://www.asbestinfo.be) vindt u meer informatie en een gratis tool om de kostprijs te ramen voor de verwijdering van een asbestmateriaal.

## **Asbestafval**

Asbestmaterialen hergebruiken mag niet. Het aantreffen van ongebruikte of gedemonteerde asbestmaterialen of achtergelaten asbestresten rapporteert de asbestdeskundige daarom in regel als asbestafval. Asbestafval moet u altijd tijdig wegnemen. Het achterlaten of opslaan is verboden tenzij u daarvoor over een vergunning beschikt. Kleine hoeveelheden asbestcementafval kan u verpakt afleveren op uw recyclagepark. Een grotere hoeveelheid asbestcementafval kan u laten ophalen aan huis of door uw aannemer laten afvoeren.

Indien eenvoudig bereikbaar asbestafval aanwezig is, moet u dit wegnemen om een asbestveilige toestand te verkrijgen. Is het niet eenvoudig bereikbaar, dan moet u maatregelen nemen zodat het geen risico kan vormen voor de mensen of het leefmilieu.

## **Onroerend erfgoed**

Op de databank van het agentschap Onroerend Erfgoed [geo.onroenderfgoed.be](http://geo.onroenderfgoed.be) kan u nakijken of uw gebouw een beschermd onroerend erfgoed is.

Het beschermingsbesluit verduidelijkt wat er precies beschermd is: bv. het geheel van de constructie en omgeving, enkel de constructie, enkel delen van de constructie of cultuurgooderen. Het besluit vermeldt ook welke vorm van bescherming van toepassing is: monument, cultuurhistorisch landschap, stads- en dorpsgezicht of archeologische site.

Voorliggend asbestattest geeft u advies over hoe om te gaan met asbesthoudend materiaal. Indien het asbesthoudend materiaal ook een beschermd statuut heeft, kan u advies vragen aan het agentschap Onroerend Erfgoed. Zo vermijdt u dat u de erfgoedwaarde van het beschermd onroerend erfgoed aantast. Ook komt u zo te

weten of er een melding of toelating nodig is om het asbesthoudende beschermde materiaal te mogen verwijderen.

Het agentschap is bereikbaar via:

- telefoon: 02 553 16 50
- e-mail: [info@onroerendergoed.be](mailto:info@onroerendergoed.be)
- website: <https://www.onroerendergoed.be/contact>

## Wanneer mijn asbestattest laten vernieuwen?

### Geldigheidsduur

Doorheen de tijd kan de situatie in of rondom een gebouw wijzigen. Ook de toestand en het risico van aanwezige asbestmaterialen kan veranderen. Daarom vermeldt het voorblad van uw asbestattest een datum tot wanneer het geldig is. Daarna kan u het niet meer gebruiken bij een verkoop en moet u het laten vernieuwen door een asbestdeskundige. Die komt opnieuw ter plaatse om de toestand te controleren en indien nodig wijzigingen te rapporteren voor het nieuwe asbestattest. Enkel bij een verkoop mag de geldigheidstermijn niet verstreken zijn. Om te voldoen aan de mijlpaal 2032 maakt dat niet uit. De vernieuwing van een asbestattest zal in regel minder kosten dan de eerste opmaak van een volledig asbestattest.

In het geval de asbestdeskundige geen asbest heeft aangetroffen, vermeldt het asbestattest (afgeleverd vanaf datum 8 april 2024) voor de geldigheidsduur “onbeperkt (tenzij de toestand wijzigt)”. Er kunnen wel nog niet-geïnspecteerde asbestmaterialen verborgen in wanden of vloeren aanwezig zijn. Daarom laat u voorafgaand aan werken best een aanvullend onderzoek uitvoeren.

### Gewijzigde toestand

Ongeacht de (onbeperkte) geldigheidsduur van uw asbestattest moet u als eigenaar uw asbestattest toch binnen een termijn van één jaar laten vernieuwen als er sprake is van een gewijzigde toestand. Dit is het geval als:

- er nieuwe asbestmaterialen zijn aangetroffen (die niet weggenomen worden);
- de acties, vermeld op het voorblad, werden uitgevoerd waardoor de toestand van niet-asbestveilig naar asbestveilig wijzigt;
- de toestand van de asbestmaterialen zichtbaar gewijzigd is door een calamiteit of een incident.

Contacteer een asbestdeskundige om uw asbestattest te laten vernieuwen. U vindt de lijst op [www.asbestinfo.be](http://www.asbestinfo.be).

## Meer weten?

De Vlaamse overheid bundelt alle informatie rond asbest en haar beleid op de website [www.asbestinfo.be](http://www.asbestinfo.be). U vindt er de meest actuele informatie over hoe u moet omgaan met asbest en welke ondersteuning er bestaat. Zo kan u steeds goed geïnformeerd aan de slag met uw asbestattest.

# Begrippenlijst

| Begrip   | Toelichting  |
|--|--|
| <b>Asbestmateriaal</b>                                   | <p>Verzamelbegrip voor de aangetroffen asbestverdachte materialen en asbestverdachte afvalstoffen die deel uitmaken van een constructie en een impact hebben op de asbestveiligheid.</p> <p>Asbestverdacht betekent dat de asbestdeskundige op basis van wat hij visueel en auditief vaststelt, oordeelt dat het vermoedelijk asbest bevat. Een asbestverdacht(e) materiaal of afvalstof beschouwen we als asbesthoudend tenzij een laboanalyse aantoont dat het niet-asbesthoudend is.</p>                |
| <b>Hechtgebonden asbestmateriaal</b>                     | Asbestmaterialen die in oorsprong hoofdzakelijk uit een bindmiddel bestaan dat de asbestvezels stevig bindt: cement, bitumen, mastiek, kunststof of lijm.  |
| <b>Niet-hechtgebonden asbestmateriaal</b>                | Alle andere asbestmaterialen. Ze bevatten in oorsprong nauwelijks bindmiddel of bestaan uit een bindmiddel dat de asbestvezels nauwelijks bindt. Voorbeelden hiervan zijn leidingisolatie, pleisterwerk, Pical-platen, koorden, ...  |
| <b>Aanvullend onderzoek met destructieve handelingen</b> | Bij een aanvullend onderzoek met destructieve handelingen gaat een asbestdeskundige materialen demonteren en beschadigen om onderliggende of ingesloten asbestverdachte materialen te inspecteren. Dit is nodig voor de start van werken zoals sloop- en renovatie of voor herstellings- of onderhoudswerken. Standaard voert de asbestdeskundige een niet-destructief onderzoek uit. Als opdrachtgever kan u een aanvullend onderzoek met destructieve handelingen aanvragen via de opdrachtovereenkomst. |
| <b>Inspectieprotocol</b>                                 | Het inspectieprotocol is de wettelijke procedure die een asbestdeskundige moet volgen om een correcte asbestinventarisatie uit te voeren voor het opmaken van een standaard asbestattest. Het legt vast welke handelingen minimaal nodig zijn (standaard verplichtingen) en hoe die uitgevoerd moeten worden.  |
| <b>Risicobeheersmaatregel</b>                            | Een maatregel die het risico dat uitgaat van een asbestverdacht materiaal verlaagt van een verhoogd of hoog risico naar een laag risico. De maatregel moet de kans op het vrijkomen of het inademen van asbestvezels verlagen.   |
| <b>Eenvoudig bereikbaar</b>                              | Asbestmaterialen zijn eenvoudig bereikbaar indien ze waarneembaar en weg te nemen zijn zonder impact op de stabiliteit en erfgoedkenmerken van een constructie. Ze moeten ook onbedekt zijn tenzij de bedekking kan weggenomen worden zonder het te beschadigen of tenzij de bedekking louter bestaat uit een dunne laag verf, coating, behang, kunststof of textiel.  |
| <b>Zorgvuldig of veilig beheer</b>                       | Zorgvuldig of veilig beheer betekent: <ul style="list-style-type: none"><li>• de toestand van asbestmaterialen met een laag risico behouden;</li><li>• een verhoogd of hoog risico van niet-eenvoudige bereikbare asbestmaterialen en -afval verlagen naar een laag risico (risicobeheersmaatregel) en behouden.</li></ul>   |

|                                  |   |
|----------------------------------|---|
| <b>Eenvoudige handelingen</b>    | <p>Begrip uit de wetgeving dat de methode beschrijft voor de verwijdering van asbestmaterialen die een werknemer met opleidingsattest “eenvoudige handelingen” of een particulier zelf mag uitvoeren. Alle andere asbestverwijderingen mogen enkel door erkende asbestverwijderaars worden verwijderd.</p> <p>Deze verwijderingsmethode betekent dat het asbestmateriaal eenvoudig kan weggenomen worden (bv. door het los te schroeven) met minimale risico’s op beschadiging waarbij asbestvezels kunnen vrijkomen. Bijvoorbeeld voor asbestcement leien of golfplaten.</p> |
| <b>Hermetische zone</b>          | <p>Begrip uit de wetgeving dat de methode beschrijft voor de verwijdering van asbestmaterialen waarbij er een grote kans bestaat op het vrijkomen van asbestvezels. Een soort luchtdichte tent bestaande uit een houten structuur en plastic folie wordt opgebouwd rondom het te verwijderen asbestmateriaal. Binnen deze hermetische zone wordt een onderdruk gecreëerd zodat eventueel vrijkomende asbestvezels niet kunnen ontsnappen. Deze methode mogen enkel erkend asbestverwijderaars gebruiken.</p>  |
| <b>Couveusezak</b>               | <p>Begrip uit de wetgeving dat de methode beschrijft voor de verwijdering van asbestmaterialen waarbij met plastic folie plaatselijk een soort luchtdichte couveuse rondom het asbestmateriaal wordt gemaakt. Enkel erkende asbestverwijderaars mogen deze verwijderingsmethode gebruiken. Ze kan maar zelden worden toegepast, bijvoorbeeld om kleine trajecten leidingisolatie te verwijderen in de buitenlucht.</p>  |
| <b>Erkend asbestverwijderaar</b> | <p>Aannemers erkend voor de verwijdering van asbestmaterialen via “eenvoudige handelingen” maar ook voor asbestverwijderingen via de methodiek van “hermetische zone” of “couveusezak”.</p>   |
| <b>Roerend goed</b>              | <p>Objecten of goederen die niet duurzaam verbonden zijn met een constructie of in de grond om ter plaatse te blijven. Het gaat over losse, verplaatsbare zaken zoals bijvoorbeeld gereedschap, voertuigen of materieel. Indien ze asbestverdacht zijn, maken ze toch geen deel uit van de asbestmaterialen waarvoor acties nodig zijn om een asbestveilige toestand te verkrijgen of behouden.</p>   |